2026년도 주요 업무계획



의 창 구



목 차



I. 일반현황	3
II. 대내외 여건	4
III. 2026년 정책 추진 방향	5
IV. 세부 추진계획	7
1. 행정과	7
2. 세무과	25
3. 사회복지과	39
4. 가정복지과	53
5. 민원지적과	67
6. 환경과	83
7. 문화위생과	103
8. 안전건설과	117
9. 경제교통과	141
10. 산림농정과	159
11. 건축허가과	189
12. 동 읍	203
13. 북 면	221
14. 대 산 면	233
15. 의 창 동	251
16. 팔 룡 동	275
17. 명 곡 동	291
18. 봉 림 동	309

I. 일반현황 < 2025. 9. 1. 기준 >

□ 조 직 ⇒ 11과 7읍·면·동



□ 인 력 ⇒ 정원 433명, 현원 412명 (단위 : 명, 정원/현원, '25. 9. 기준)

구분	계	3급	4급	5급	6급	7급	8급	9급
합계	433/412	1/1	1/1	18/18	99/143	133/106	117/76	64/67
구청	247/238	1/1	1/1	1/11	60/76	69/61	71/65	34/23
행정과	27/27	1/1	1/1	1/1	5/10	10/8	8/6	1/0
세무과	23/22			1/1	7/10	5/4	4/6	6/1
사회복지과	17/17			1/1	4/3	4/4	4/9	4/0
가정복지과	18/18			1/1	4/4	5/5	5/8	3/0
민원지적과	26/25			1/1	7/10	8/5	7/9	3/0
환경과	30/29			1/1	5/8	9/9	12/8	3/3
문화위생과	14/13			1/1	4/5	4/2	3/4	2/1
안전건설과	28/26			1/1	9/7	8/7	7/5	3/6
경제교통과	20/19			1/1	5/7	4/5	7/4	3/2
산림농정과	16/15			1/1	4/4	5/5	3/3	3/2
건축허가과	28/27			1/1	6/8	7/7	11/3	3/8
읍면동	186/174			7/7	39/67	64/45	46/11	30/44
- 읍	30/28			1/1	7/12	9/6	8/2	5/7
- 북면	32/30			1/1	8/12	10/9	9/1	4/7
- 대산면	20/18			1/1	4/7	6/4	5/2	4/4
- 의창동	29/28			1/1	6/10	10/8	7/2	5/7
- 팔룡동	21/19			1/1	3/6	7/4	7/2	3/6
- 명곡동	29/28			1/1	6/11	11/8	5/1	6/7
- 봉림동	25/23			1/1	5/9	11/6	5/1	3/6

II. 정책환경 분석

- (대외) 급변하는 환경 속에서 최일선 '구청'의 중요성 증대
 - 급변하는 환경 속에서 지역·분야·계층별 다양한 행정 수요의 증가
 - 일상화된 위기와 저하되는 행정신뢰도 속에서 구민이 최일선에서 행정을 체감할 수 있는 '구청' 본연의 역할에 더욱 충실해야 할 시기
- (대내) '의창'만의 특성을 살리고, 지역 수요에 대응하는 구정 운영
 - '의창·팔룡·명곡·봉림' 도심의 역동적인 에너지와, '동읍·북면·대산면'의 넉넉한 자연과 따뜻한 공동체의 특성을 살려 조화롭게 구정을 운영
 - 사회공원 시설물 기부채납과 대규모 공동주택 입주 예정에 따라 체계적인 운영방안을 마련하고 예상되는 생활 불편사항을 사전에 해소

☞ **구민과 현장의 요구에 적극적·능동적으로 대처하는 구정, 도심과 농촌이 조화를 이루며 발전할 수 있는 '의창' 실현**

- (정책수요) 안전하면서도 쾌적한 환경에 대한 높아지는 기대
 - 집중호우, 태풍, 폭염 등 재난으로부터 시민을 보호하기 위하여 지방 정부의 선제적인 대응과 적극적인 역할을 요구받고 있는 상황
 - 일상생활과 밀접한 주차, 환경, 교통 등 쾌적하고 편리한 도시 인프라 구축에 대한 시민들의 기대감 형성

☞ **최일선에서 구민을 안전하게 보호하고 일상생활의 사소한 변화를 체감할 수 있는 도시 인프라 구축**

- (사회구조) 1인 세대와 노령인구의 증가 심화
 - 1인 세대와 노령인구 증가에 따라 고립·위기가구 가능성도 증가
 - * [의창구 1인 세대인구] ('23.) 36,921명 → ('24.) 37,768명 → ('25.8.) 38,714명
 - 저출생·고령화 극복을 위한 출생·육아·노인복지 지원 정책 강화
 - * [의창구 60세 이상 인구] ('23.) 56,006명 → ('24.) 58,247명 → ('25.8.) 60,293명

☞ **생애주기별, 개인 맞춤형 수요에 기반한 촘촘한 복지망 구축**

Ⅲ. 2026년 정책추진 방향

비전

창원의 시작과 미래를 열어가는 '의창'

목표
및
전략

1 구민이 체감할 수 있는 현장과 소통의 구정

- ① 구민이 이해할 수 있고, 만족할 수 있는 현장을 향한 소통행정
- ② 일상적 생활불편 민원의 신속 해소로 즉각적인 변화 체감
- ③ 구민 눈높이에 맞춘 적극적인 구정 홍보
- ④ 도시와 농촌의 특성을 살린 조화로운 발전 추구

2 따뜻하고 촘촘한 복지와 민생경제 안정 추진

- ① 자립과 성장을 위한 다양한 가정 맞춤 지원
- ② 영유아·노인·장애인 돌봄체계 구축
- ③ 든든한 복지서비스와 따뜻한 의창 울타리 조성
- ④ 소상공인·전통시장 경쟁력 강화를 통한 민생경제 육성

3 쾌적한 일상, 더 살기 좋은 의창 만들기

- ① 기후위기 대응 오염원 관리와 자원순환 활성화
- ② 생활체육 인프라 구축으로 여가·문화 향유 기회 확대
- ③ 구민에게 신뢰받는 쾌적하고 깨끗한 생활환경 조성
- ④ 안전한 휴식공간 제공과 도심 속 녹지 관리 강화

4 사각지대 없는 확실한 안전 대비

- ① 빈틈없는 계절별 재해 대비 및 재난 대응체계 강화
- ② 구민 안전과 환경을 지키는 적극 건축행정 실현
- ③ 안전을 최우선으로 생각하는 교통환경 조성
- ④ 시민과 함께하는 올바른 주차 문화 정착과 인프라 확충

IV. 세부 추진계획 (행정과)

IV. 세부 추진계획

연번	사업명	구분
1	소통하는 현장, 공감하는 구정 주민중심 현장행정 추진	혁신전략 과제
2	핵심 역량 강화를 위한 직급별 기획·홍보 교육 추진	혁신전략 과제
3	내일이 기대되는 의창라이프, 직원 사기진작 프로젝트 운영	관리과제
4	청렴의 일상화, 청정 의창 만들기	관리과제
5	제9회 전국동시지방선거 사무준비 및 지원	관리과제
6	AI를 일상으로! 디지털 세상 정보화 교육 운영	관리과제
7	사이버위협 대응 정보통신망 보안 강화	관리과제
8	안전하고 쾌적한 공간을 제공하는 청사관리	관리과제

1

소통하는 현장, 공감하는 규정 **주민중심 현장행정 추진**

구 분	<input type="checkbox"/> 신규 <input checked="" type="checkbox"/> 계속 / <input checked="" type="checkbox"/> 혁신전략 과제 <input type="checkbox"/> 현안과제 <input type="checkbox"/> 새 정부 기획과제 <input type="checkbox"/> 관리과제
목 표	수요자 중심의 현장·소통행정 추진으로 시정방향 공감대 형성

주요 추진일정	1	2	3	4	5	6	7	8	9	10	11	12	
현장행정 추진													
주민소통 간담회													
건의사항 추진상황 점검													

추진방향

- 현장행정을 통한 지역 의견수렴으로 주민불편사항 적극해소
- 현장 주민의견을 규정정책에 반영하여 규정 만족도·신뢰도 향상

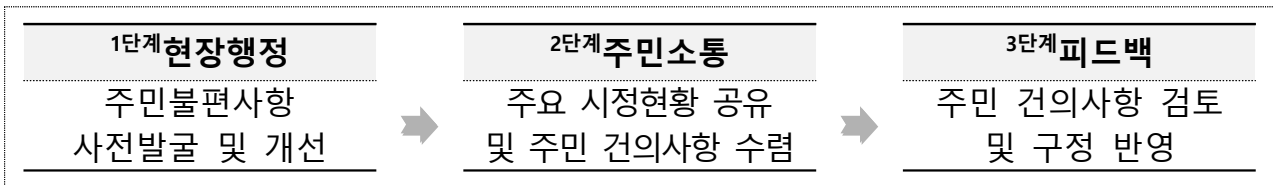

추진계획

① <불편은 미리, 현장에서 바로!> 발로뛰는 현장행정으로 주민 불편 선제적 대응

- 추진시기 : 2026. 1. ~ 6.
- 장 소 : 읍면동별 신속처리를 요하는 민원현장, 주요 사업지 등
- 참 여 : 구청장, 간부공무원, 주민 등
- 주요내용 : 현장점검을 통한 주민불편사항 사전발굴 및 개선

② <현장의 목소리, 구정에 답다!> 「톡(Talk) 터놓고 이야기 합시다」 운영

- 추진시기 : 2026. 7. ~ 12.
- 장 소 : 의창구 관내(주제별 관련 장소)
- 참여대상 : 소상공인, 기업인, 학생, 학부모 등 의창구를 대표하는 각계각층 세대
- 주요내용 : 다양한 계층의 주민과의 소통으로 현장의견 규정정책 반영

③ <주민 건의, 검토에서 공유까지!> 주민 건의사항 이행점검 및 환류 강화

- 추진시기 : 2026. 1. ~ 12.
- 주요내용
 - 주민 건의사항에 대한 부서별 검토·추진상황 점검 및 주민공유
 - 주민 불편사항 발굴·해결에 직접 기여하여 주민 정책 체감도 향상

2

핵심 역량 강화를 위한 직급별 기획·홍보 교육 추진

구 분	■신규 □계속 / ■혁신전략 과제 □현안과제 □새 정부 기획과제 □관리과제
목 표	기획·홍보 교육 : 간부직원 20여명, 일반직원 40여명

관 련 동 향	<ul style="list-style-type: none"> ▪ (간 부) 정책홍보와 설득을 위한 對시민 발표역량 강화 기회 부족 ▪ (실무자) 이론적 교육 없이 현장에 투입되어, 도제식으로 보도자료 작성
---------	---

주요 추진일정	1	2	3	4	5	6	7	8	9	10	11	12
(간부) 스피치 클리닉												
(실무자) Chat-GPT 활용 보도자료 작성법												

□ 추진 배경

- 행정 전문성과 대민 서비스 역량 강화를 위해 간부들의 정확한 의사소통과 발표 능력 강화가 더욱 요구되고 있음
- 도제식 또는 소위 ‘복붙’으로 작성되는 보도자료의 한계를 극복하기 위하여 전문가를 통한 실무 중심의 교육 추진

□ 추진 개요

- 방 식 : 분야별 외부 전문가 초빙 특강
- 시기/장소 : 총 4회(반기별 각 1회) / 구청
- 소요예산 : 4백만원

구 분	스피치·프레젠테이션 클리닉	보도자료 작성 클리닉
교육대상	6급 이상	7급 이하
대상인원	20여명(10명/1회)	40여명(20명/1회)
교육목적	▶ 내용을 정확하게 전달 할 수 있는 역량 강화로 對시민 공감대 형성	▶ 트렌드에 맞춘 효율적이고 효과적인 보도자료 작성
내 용	<ul style="list-style-type: none"> ▶ 개인별 스피치 수준진단 ▶ 음성스킬·비언어스킬·내용스킬 ▶ 최종 피드백 	<ul style="list-style-type: none"> ▶ 보도자료 기본구조 ▶ CHAT-GPT를 활용한 보도자료 작성 ▶ ‘원원’하는 보도자료 사진 촬영

❖ 홍보 관리 (구정홍보 우수부서 선정 및 시상)

- 선정시기 : 연 2회(7월, 12월)
- 선정부서 : 상·하반기 각4개 부서(구청 2, 읍·면·동 2)
- 시상내용 : 상장 및 누비전권(10만원)

3

내일이 기대되는 의창라이프 직원 사기진작 프로젝트 운영

구분	<input type="checkbox"/> 신규 <input checked="" type="checkbox"/> 계속 / <input type="checkbox"/> 혁신전략 과제 <input type="checkbox"/> 현안과제 <input type="checkbox"/> 새 정부 기획과제 <input checked="" type="checkbox"/> 관리과제
목표	맞춤형 프로그램 운영을 통해 직원 사기진작을 도모하고 건강한 직장 문화 조성에 기여

주요 추진일정	1	2	3	4	5	6	7	8	9	10	11	12
직원 맞춤형 프로그램 운영												

추진 방향

✓ 의창구 발전의 원동력 **직원 맞춤형 프로그램 제공** ➡ **활력있는 조직문화 조성**

- 격무와 민원 대응 등으로 지친 직원들의 심리적 안정 지원
- 조직 소속감 강화와 사기 진작으로 긍정적인 근무 분위기 확산

추진 개요

- 기간/대상 : 연중 / 의창구 전직원
- 소요예산 : 8백만원

나를 위한 시간, 의창 힐링데이	힐링	휴식	즐거운 점심시간! 정오의 문화공연
<ul style="list-style-type: none"> - 운영시기 : 연 3회 - 참여대상 : 의창구 희망직원 30여 명 - 주요내용 : 제대로 된 ‘힐링’을 위한 분야별 체험형 강좌 운영 • 건강 운동기구 사용법, 스트레칭 방법 • 치유 템플스테이, 명상요가 • 취미 유리공예, 도마·접시 만들기 		<ul style="list-style-type: none"> - 운영시기 : 연 1회 - 참여대상 : 전직원 및 내방 민원인 - 주요내용 : 점심시간을 활용한 음악, 댄스 등 각종 문화공연 개최 • 지역예술그룹 보컬 및 연주공연 • 참여형 문화공연(재능기부) 	<p>사전수요조사 ⇨ 신청접수 ⇨ 참가자 선정</p>

신나는 시작, 참된 걸음 의창구 곳곳 명소탐방	결속	활력	구내식당 이벤트 럭키 의창을 찾아라!				
<ul style="list-style-type: none"> - 운영시기 : 연 1회 - 참여대상 : 의창구 신규임용 직원 30여 명 - 주요내용 : 명소탐방 단체체험을 통한 소속감 강화 • 창원향교 ➡ 새내기 공무원 맞춤형 교육 • 창원국제사격장 ➡ 레이저, 클레이사격 체험 • 창원의집·역사민속관 ➡ 전시관람, 대나무숲 자유산책 		<ul style="list-style-type: none"> - 운영시기 : 반기별 1회 - 참여대상 : 의창구청 소속 직원 - 주요내용 : 일상 속 ‘활력 이벤트’ 개최 • 간식제공, 추억의 뽑기 및 경품 제공 • 경품구성(예) 	<table border="1"> <tr> <td>베이커리 교환권(1등)</td> <td>커피 교환권(2등)</td> </tr> <tr> <td>누비전 상품권(3등)</td> <td>간식(참가자 전원)</td> </tr> </table>	베이커리 교환권(1등)	커피 교환권(2등)	누비전 상품권(3등)	간식(참가자 전원)
베이커리 교환권(1등)	커피 교환권(2등)						
누비전 상품권(3등)	간식(참가자 전원)						

❖ 사전 절차 이행(여론 수렴, 세부운영계획, 홍보)

구분	여론 수렴			홍보			세부운영계획 수립 시기
	시기	대상	방식	시기	대상	방식	
계획 수립				연중	직원	공문 업무통신	'26. 2.
결과 홍보				연중	언론	보도자료	
사후 관리	연중	직원	설문조사(사후)				

4

청렴의 일상화, 청정 의창 만들기

구분	<input type="checkbox"/> 신규 <input checked="" type="checkbox"/> 계속 / <input type="checkbox"/> 혁신전략 과제 <input type="checkbox"/> 현안과제 <input type="checkbox"/> 새 정부 기획과제 <input checked="" type="checkbox"/> 관리과제
목표	공직자의 자발적·적극적 청렴 달성으로 솔선수범하는 청정 의창 실현

주요 추진일정	1	2	3	4	5	6	7	8	9	10	11	12
청렴DAY·마일리지제 운영	[Blue bar across all months]											
의창톡톡라운지 개설		[Blue bar]			[Blue bar]			[Blue bar]			[Blue bar]	
청렴문화체험 교육 실시									[Blue bar]	[Blue bar]	[Blue bar]	

□ 추진계획

청렴의 일상화	⇒	❖ 의창톡톡라운지 개설	분기별 1회 (1주일)
		❖ 청렴DAY 운영	매월 1일
		❖ 청렴·윤리 마일리지제 운영	반기별 평가·시상
청렴 역량강화	⇒	❖ 청렴 퀴즈 맞추기	매월 3번째 목요일
		❖ 청렴 문화체험 교육 실시	1회, 25명 내외

□ 추진체계

- **의창톡톡라운지**를 통한 청렴한 소통 실시
 - 익명성이 보장되는 온라인 **의창톡톡라운지** 개설(분기별 1회, 1주일간)
 - 청렴신고, 고충, 아이디어, 조직 내 불편사항 등 자유로운 소통 가능
 - 내용에 따라 관리자가 개선 방안 수립
- 청렴 DAY 운영
 - 매월 1일 '청렴 DAY' 지정·운영 → 일상적 청렴 의식 제고
- 청렴·윤리 마일리지제 운영
 - 14개 마일리지 지표에 따른 평가(상·하반기 우수부서 인센티브 제공)
- 청렴퀴즈 맞추기
 - 매월 셋째 주 청렴퀴즈 출제, 정답자 10인 인센티브 지급
- 청렴 문화체험 교육
 - 현장 체험형 프로그램 개발·운영을 통해 능동적인 청렴문화 내재화

❖ 사전 절차 이행[여론 수렴, 세부운영계획, 홍보]

구분	여론 수렴			홍보			세부운영계획 수립 시기
	시기	대상	방식	시기	대상	방식	
의창톡톡라운지				분기별 1회	직원	내부게시판	
청렴데이 운영				매월	직원	내부게시판	
청렴부서 시상				'26. 6. / 12.	언론	보도자료	
청렴 문화체험				'26. 9. ~ 11.	언론	보도자료	

5

제9회 전국동시지방선거 사무준비 및 지원

구 분	<input type="checkbox"/> 신규 <input checked="" type="checkbox"/> 계속 / <input type="checkbox"/> 혁신전략 과제 <input type="checkbox"/> 현안과제 <input type="checkbox"/> 새 정부 기획과제 <input checked="" type="checkbox"/> 관리과제
목 표	공명선거 분위기 조성 and 공정한 선거 중립을 통해 제9회 전국동시지방선거를 차질없이 수행

관 련 동 향	<ul style="list-style-type: none"> ▪ 전국동시지방선거 주요 일정에 따른 행정절차 이행 ▪ 예비 후보자 관련 주요 동향 및 지역 주민여론 등
---------	---

주요 추진일정	1	2	3	4	5	6	7	8	9	10	11	12
법정선거사무 추진관리												

추진 방향

- 공정·투명한 선거사무 추진과 안전한 투표환경 조성으로 주민 신뢰 확보
- 신속·정확한 사무 처리와 유관기관 협력으로 안정적인 선거 지원체계 확립

< 제9회 전국동시지방선거 >

- ❖ 선 거 일 : '26. 6. 3.(수) 06:00 ~ 18:00 ※사전투표 5. 29.(금) ~ 30.(토)
- ❖ 선출대상 : 광역단체장 및 기초단체장, 광역 및 기초단체 의회 의원, 교육감
- ❖ 선거권자 : 2008년 6월 4일 이전 출생자 (선거일 현재 만18세이상의 국민)

추진체계

- 효율적인 법정선거사무 추진을 위한 추진상황 종합관리
 - 선거관리 인력·예산·장비 등 확보 및 지원
- 유관기관과 긴밀한 협조체계 구축 및 공동 대응
 - 관할 선관위, 경찰 등 선거관련 각종 사건사고 파악 및 신속대응체계 구축
- 공무원의 선거중립 및 공직기강 확립
 - 자체 공직기강확립 및 공무원 선거중립 위반사례 교육 철저

추진계획

시 행 일 정	실 시 사 항	기 준 일
'26. 4. 4.(토) ~ 6. 3.(수)	지방자치단체장의 선거에 영향을 미치는 행위 금지	선거일전 60일부터 선거일까지
5. 14.(목) ~ 5. 15.(금)	후 보 자 등 록 신 청	선거일전 20일부터 2일간
5. 21.(목)	선 거 기 간 개 시 일	후보자등록마감일 후 6일
5. 22.(금)	선 거 인 명 부 확 정	선거일전 12일에
5. 24.(일)까지	투 표 안 내 문 발 송	선거인명부확정일 후 2일까지
5. 29.(금) ~ 5. 30.(토)	사 전 투 표 소 투 표	선거일전 5일부터 2일간
6. 3.(수)	투 표 및 개 표	선거일

6

시를 일상으로! 디지털 세상 정보화 교육 운영

구분	<input type="checkbox"/> 신규 <input checked="" type="checkbox"/> 계속 / <input type="checkbox"/> 혁신전략 과제 <input type="checkbox"/> 현안과제 <input type="checkbox"/> 새 정부 기획과제 <input checked="" type="checkbox"/> 관리과제
목표	정보화 역량에 맞는 교육으로 계층과 세대 간 디지털 격차 해소

주요 추진일정	1	2	3	4	5	6	7	8	9	10	11	12
교육계획 수립												
교육 운영												

추진 배경

- 디지털 대전환의 가속화에 따라, 누구나 디지털 세상에 참여하고 혜택을 누릴 수 있는 **생활밀착형 디지털 역량 교육 필요**

추진 개요

- 기 간 : '26. 2. ~ 12. / 2주 20시간(1일 2시간, 월~금)
- 장 소 : 2개소(의창교육장, 사림교육장)
- 강 사 : 정보화교육 전문강사 3명
- 교육과정 : 13과목 90강좌 1,900여명 (1과정당 15명 ~ 30명)

추진체계

최신기술 트렌드 반영	[AI 기초부터 활용] - 『AI란 무엇인가』 생성형 AI 종류와 특징 알아보기 생성형 AI를 활용한 디지털 콘텐츠 제작, 안전한 AI 사용법
기초부터 심화까지 단계별 정보화 교육	① [기초과정] 컴퓨터 기초, 인터넷 기초, 스마트폰 기초, 한글 기초 ② [중급과정] 한글중급, 스마트폰 중급&AI, 파워포인트, 엑셀기초 ③ [고급과정] 엑셀중급, 블로그만들기&AI, 유튜브입문&AI, 웹포토샵
생활 속 IT 현장 체험	[나도 할 수있다! 키오스크 체험존 운영] - 운영장소 : 정보화 교육장 내, 행정복지센터 등 - 주요내용 : 키오스크 주문, 결제 등 실생활 대비 사용법 연습



기대효과

- 정보 소외계층의 격차 해소를 통한 포용적 정보화 사회 실현
- 인공지능 기술 활용 능력 향상과 올바른 사용 문화 정착

❖ 사전 절차 이행(여론 수렴, 세부운영계획, 홍보)

구분	여론 수렴			홍보			세부운영계획
	시기	대상	방식	시기	대상	방식	수립 시기
정보화교육운영				'26. 2.	언론시민	언론보도	'26. 2.

7

사이버위협 대응 정보통신망 보안 강화

구분	<input type="checkbox"/> 신규 <input checked="" type="checkbox"/> 계속 / <input type="checkbox"/> 혁신전략 과제 <input type="checkbox"/> 현안과제 <input type="checkbox"/> 새 정부 기획과제 <input checked="" type="checkbox"/> 관리과제
목표	보안기능강화 시스템 구축

주요 추진일정	1	2	3	4	5	6	7	8	9	10	11	12
시스템 구축												

추진 배경

- 사이버위협 침해사고가 증가함에 따라 구청↔시청↔도청↔중앙으로 연계되는 노후 침입방지시스템('18년 도입, 내용연수 5년) 교체 필요
- 비인가자의 내부망 접속 차단을 위해 접근관리시스템 구축 필요

※ 국가 정보보안 기본지침 (국가정보원)

제33조 (업무망보안관리)	② 각급기관의 장은 업무자료를 소통하기 위한 전산망(이하“업무망”이라 한다)구축시 인터넷과 분리하도록 망을 설계하여야 한다.다음 각 호의 보안대책을 강구하여 사업 계획단계(사업 공고 전)에서 국가정보원장에게 보안성 검토를 의뢰하여야 한다. 1. 비인가자의 업무망, 인터넷 침입 차단대책(침입차단, 탐지시스템 등) 2. 비인가 장비의 업무망 접속 차단대책(네트워크 관리시스템 등)
-------------------	---

추진 개요

- 기간/위치 : '26. 2. ~ 4. / 구청 정보통신실
- 주요내용 : 노후 침입방지시스템 교체, 패스워드 관리시스템 신규 설치
- 소요예산 : 78백만원

※ 침입방지시스템(IPS) : 외부로부터 네트워크를 통한 불법적인 침입을 탐지하여 차단 할 수 있는 시스템
 ※ 패스워드관리시스템 : 정보시스템의 권한계정(관리자, 사용자)의 패스워드를 주기적, 일괄적으로 변경 관리 및 암호화 저장하고, 계정 사용 권한 신청/승인과 일회용 패스워드 발급하여, 재사용을 방지하고 패스워드의 요청/승인/사용 이력을 관리하는 시스템

추진계획

- '26. 2. : 시스템 구축 계획수립
- '26. 3. ~ 4. : 구입 및 설치
- '26. 4. ~ 12. : 시스템 운영

기대효과

- 사이버 위협에 대한 조기 탐지/분석/예·경보를 통해 능동적 침해대응 태세 확립
- 정보통신시스템의 접근관리를 강화하여 행정정보통신망 안정성 확보
- 자체 위협정보 수집·분석·관리를 통해 사이버위협 사전대응 및 보안관제 역량 강화

8

안전하고 쾌적한 공간을 제공하는 청사 관리

구 분	<input type="checkbox"/> 신규 <input checked="" type="checkbox"/> 계속 / <input type="checkbox"/> 혁신전략 과제 <input type="checkbox"/> 현안과제 <input type="checkbox"/> 새 정부 기획과제 <input checked="" type="checkbox"/> 관리과제
목 표	시민과 직원 이용시설 및 업무환경 지속적인 개선·관리

주요 추진일정	1	2	3	4	5	6	7	8	9	10	11	12
분별안전점검및개선사항 이행												
청사 시설물 보수 및 유지관리												

추진 개요

- 기 간 : 연중
- 소요예산 : 843백만원
- 주요내용
 - 청사 내 시설물 안전점검 실시 및 청사 환경 관리
 - 지속적인 시설 관리와 기능 개선

< 의창구청 청사현황 >

- ❖ 소재지 : 의창구 원이대로 80(도계동), 부지면적 6,250㎡
- ❖ 규모 : 지하2층 ~ 지상4층, 연면적 13,358㎡
- ❖ 층별현황

구 분	용 도
지하2층	주차장, 기계실, 전기실, 발전기실, 창고·문서고
지하1층	복지관, 구내식당, 창고·문서고, 주차장
1층~4층	區 11개 부서 및 구청장실, 당직실, 시금고, 카페테리아, 갤러리의창, 회의실, 직원휴게실

추진계획

구 분	업 무 명	내 용	비 고
유 지 관 리	시 설 물 관 리	청사 시설물 관리(전기, 기계, 조경 등)	소규모 수선, 재료비 등
안 전 점 검	승강기 안전점검	승강기 유지보수 및 정기 점검	월 1회 점검 (연 12회)
	소 방 안 전 관 리	소방시설 안전관리 및 정기 점검	
	전 기 안 전 관 리	전기시설 안전관리 및 정기 점검	월 4회 점검 (연 48회)
개 보 수	시 설 물 보 수	청사 주요 시설물 긴급 보수	상시

❖ 사전 절차 이행(여론 수렴, 세부운영계획, 홍보)

구분	여론 수렴			홍보			세부운영계획 수립 시기
	시기	대상	방식	시기	대상	방식	
청사 관리				연중	직원	새울 매스저	

1. 기본 현황

- 인 구 : 208,888명(세대수 97,883)
- 면 적 : 204.37km²
- 행정구역 : 1읍 2면 4동 425통리 1,880반
- 행정조직 【정원 433, 현원 412】
 - 구 청 : 11과 47팀 【정원 247, 현원 238】
 - 읍면동 : 7읍면동 37팀 【정원 186, 현원 174】

□ **정현원**

(2025. 9. 1. 기준)

정원 현원	계	4급	5급	6급	7급	8급	9급
계	433 412	1 1	18 18	99 143	133 106	117 76	64 67
의 창 구	247 238	1 1	11 11	60 76	69 61	71 65	34 23
읍 면 동	187 174	- -	7 7	39 67	64 45	46 11	30 44

□ **청사현황**

- 소 재 지 : 의창구 원이대로 80(도계동)
- 규 모 : 지하2층 ~ 지상4층, 부지면적 6,250m², 연면적 13,358m²

구 분	용 도
지하 2층	주차장, 기계실, 전기실, 발전기실, 창고·문서고
지하 1층	복지관, 구내식당, 창고·문서고, 주차장
1 층	세무과, 가정복지과, 민원지적과, 당직실, 시금고, 카페테리아
2 층	산림농정과, 갤러리의창, 중회의실, 대회의실, 직원휴게실
3 층	구청장실, 행정과, 사회복지과, 환경과, 문화위생과
4 층	대민안전관리관실, 안전건설과, 경제교통과, 건축허가과

□ 읍면동 현황

(2025. 9. 1. 기준)

읍면동별	면적 (㎢)	세대	인구 (명)	행정구역	읍면동청사		공무원수	
					소재지	건물연면적(㎡)	정원	현원
계	204.37	97,883	208,888	425통리 1,880반			186	174
동읍	59.75	9,148	18,370	53리 142반	동읍 동읍로 88 ▶ 자여민원센터	3,649.99 (지하1, 지상3)	30	28
북면	73.72	1,7741	44,418	68리287반	북면 천주로 1085 ▶ 화천민원센터	882.05 (지하1, 지상2)	32	30
대산면	33.79	3,657	6,570	39리 74반	대산면 기술산단동로10	3,437.67 (지하1, 지상3)	20	18
의창동	8.40	21,096	47,746	79통 450반	서상로12번길 75 ▶ 의안소계민원센터	4,241.29 (지하1, 지상4)	29	28
팔룡동	10.10	11,185	24,492	36통 176반	팔용로 435	5,069.07 (지하2, 지상5)	21	19
명곡동	6.62	18,246	38,525	88통 456반	태복산로15번길 8 ▶ 명서1.2민원센터	3,531.26 (지하1, 지상5)	29	28
봉림동	11.99	16,810	28,767	62통 295반	대봉로26번길 5 ▶ 사림민원센터	3,846.13 (지하1, 지상4)	25	23

□ 기구현황 — 11과 47팀 7읍면동 37팀

행정과	세무과	사회복지과	가정복지과	민원지적과	환경과
행정팀	시세팀	사회복지팀	가정복지팀	민원팀	청소행정팀
기획감사팀	도세팀	통합조사관리팀	보육팀	가족관계등록팀	재활용팀
경리팀	재산세팀	희망복지팀	노인장애인팀	토지관리팀	환경관리팀
주민자치팀	지방소득세팀			지적관리팀	대기팀
정보통신팀	체납징수팀			지적재조사팀	수질팀
				지적민원팀	

문화위생과	안전건설과	경제교통과	산림농정과	건축허가과	읍면동
문화체육팀	시민안전팀	생활경제팀	농정팀	건축행정팀	동읍
위생민원팀	건설행정팀	경제지원팀	산림팀	건축허가팀	북면
위생관리팀	도로건설팀	교통관리팀	공원녹지팀	형질변경팀	대산면
	도로정비팀	주차질서팀		건축물정보팀	의창동
	방재팀			광고물팀	팔룡동
					명곡동
					봉림동

□ **유관기관 현황**

교육기관					금융기관				종합병원	경찰서 (지구대 등)	비고
계	초	중	고	대	계	농협	은행	기타			
52	27	13	11	1	46	18	13	15	2	1(7)	

□ **정보화교육장 현황**

교육장	위치	면적(m ²)	교육정원
의창교육장	의창동행정복지센터 2층	84	24
사림교육장	사림민원센터 2층	148	30

□ **정보통신장비 보유현황**

컴퓨터	노트북	네트워크 장비	보안장비	UPS	전화 교환시설	
					구내교환장비	IP전화기
656	8	74	5	27	1	600

□ **무인민원발급창구 운영현황 : 29대**

순번	관할구역	개소(수)	위 치
1	동 읍	3	동읍행정복지센터, 자여민원센터, 봉강농협
2	북 면	4	북면행정복지센터, 화천민원센터, 무동휴먼빌2단지, 의창새마을금고 감계지점
3	대산면	2	대산면행정복지센터, 대산농협일동지점
4	의창동	4	의창동행정복지센터, 의안민원센터, 소계민원센터, 중동신협
5	팔룡동	3	팔룡동행정복지센터, 홈플러스, NH농협 팔용지점
6	명곡동	6	의창구청, 명곡동행정복지센터, 명서1민원센터, 명서2민원센터, 의창새마을금고 도계지점, 창원파티마병원
7	봉림동	7	봉림동행정복지센터, 사림민원센터, 푸른도시사업소, 경남도청 민원실, 창원대학교, NH농협 봉곡지점, 창원한마음병원

2. 지표 변화

□ 의창구 정·현원 현황

(2025. 9. 1. 기준, 단위 : 명, %)

구 분	2021년	2022년	2023년	2024년	2025년
정 원	432	433	434	433	433
현 원	421	421	413	422	412
총 원 율	97.4%	97.2%	95.1%	97.4%	95.1%

▶ 민원의 다양화·복잡화로 업무량은 증가하는 반면, 육아휴직 등 결원 지속과 시간선택제 전환근무, 육아시간 사용 증가로 직원 업무부담 가중. 다양한 인력수급 방안 마련 및 직원 배려 조직문화 조성 등 필요

□ 주민자치센터 현황(7개소)

(2025. 9. 1. 기준, 단위 : 개, 명)

구 분	2021년	2022년	2023년	2024년	2025년
운영 프로그램 수	70	120	100	119	118
1일 평균 이용인원	232	1,100	2,585	2,615	2,385

□ 친환경차량 현황

(2025. 9. 1. 기준, 단위 : 대)

구 분	2021년	2022년	2023년	2024년	2025년
전체 공용차	83	83	83	83	83
전 기 차	18	18	18	18	19
수 소 차	10	10	10	10	9
전기·수소차 비중	33.73%	33.73%	33.73%	33.73%	33.73%

□ 정보화교육 운영현황

(2025. 9. 1. 기준, 단위 : 개, 명)

구 분	2021년	2022년	2023년	2024년	2025년
운영 교육수	55	77	86	90	58
교육인원	654	1,515	1,456	1,722	1,172

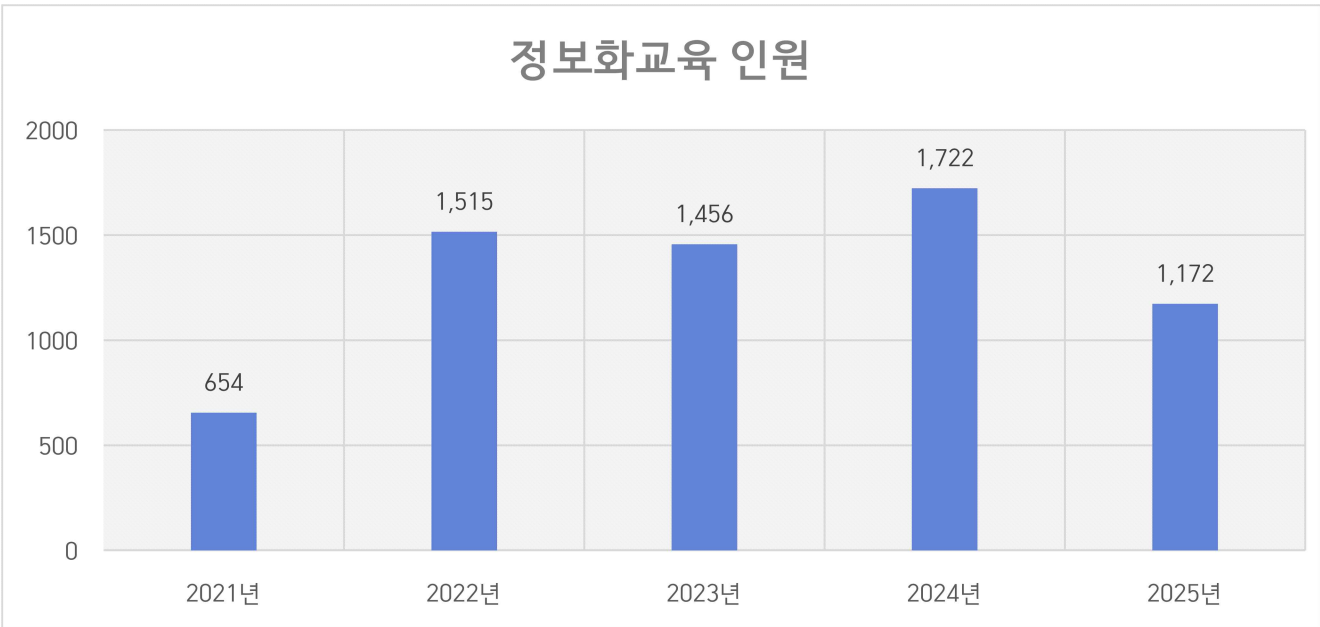

□ 무인민원발급기 운영현황

(2025. 9. 1. 기준, 단위 : 대, 건)

구 분	2021년	2022년	2023년	2024년	2025년
운영대수	26	27	29	29	29
발급건수	162,048	150,256	150,447	142,195	97,316
평균발급건수(대당)	6,246	5,565	5,188	4,903	3,356

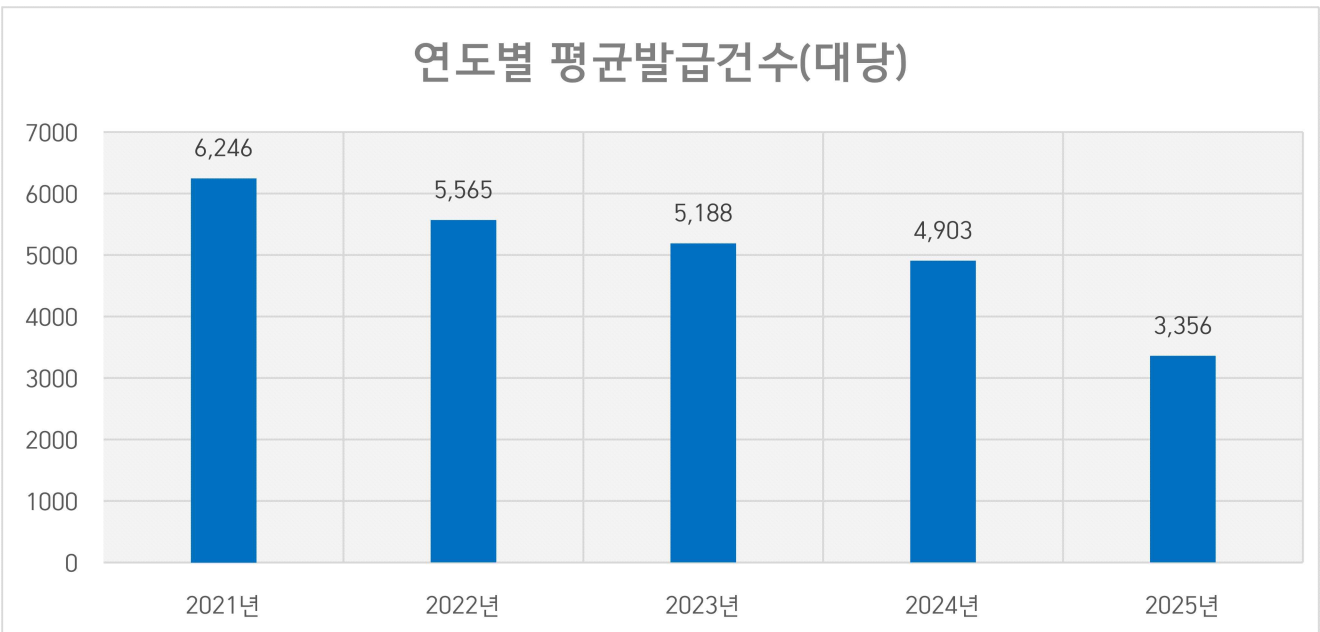

3. 사업별 지표

전략과제	단위사업	지 표	단위	2024	2025	2026
활 력 있 는 화 성 직 장 문 화 조 성	내일이 기대되는 의창라이프 직원 사기진작 프로젝트 운영	직원이 즐겁고 행복한 직장 분위기 조성	추진율 (%)	100	100	100
	직급별 기획·홍보 교육 추진	기획·홍보 교육 4회	횟수	-	4	-
구 민 중 심 적 극 행 정 · 청 렬 행 정 현 실	청렴의 일상화, 청정 의창 만들기	'청정 의창' 실천과제 수립 청렴 DAY 운영, 청렴·윤리 마일리지제 운영 청렴퀴즈 맞추기, 청렴 문화체험	추진율 (%)	100	100	100
	안전하고 쾌적한 공간을 제공하는 청사 관리	청사 유지·관리	추진율 (%)	100	100	100
행 정 역 량 · 인 프 라 확 충 으 로 고 품 격 행 정 서 비 스 지 원	소통하는 현장, 공감하는 규정 주민중심 현장행정 추진	수요자 중심의 현장·소통행정으로 시정방향 공감대 형성	추진율 (%)	100	100	100
	제9회 전국동시지방선거 사무준비 및 지원	공명선거 분위기 조성 및 공정한 선거 중립 유지	추진율 (%)	100	100	100
함 께 만 들 고 가 이 누 리 는 행 복 한 자 치 문 화	시를 일상으로! 디지털 세상 정보화 교육 운영	계층 간 세대 간 디지털 격차 해소	추진율 (%)	100	100	100
	사이버위협 대응 정보통신망 보안 강화	보안기능강화 시스템 구축	추진율 (%)	-	100	-

4. 2026년 투자계획 및 추진 일정

① 2026년 투자계획

단 위 사 업	사업 구분	소요 예산(백만원)				
		계	국비	도비	시비	기타
부서 총계		1,030	-	-	1,030	-
소통하는 현장 공감하는 구정 주민중심 현장행정 추진	혁신	0	-	-	-	-
직 급 별 기 획 · 홍 보 교 육 추 진	혁신	4		-	4	-
내일이 기대되는 의창라이프 직원 사기진작 프로젝트 운영	관리	8			8	
청 럽 의 일 상 화, 청 정 의 창 만 들 기	관리	8	-	-	8	-
제9회 전국동시지방선거 사무준비 및 지원	관리	0	-	-	-	-
A를 일상으로! 디지털 세상 정보화 교육 운영	관리	89			89	-
사이버위협 대응 정보통신망 보안 강화	관리	78			78	
안전하고 쾌적한 공간을 제공하는 청사관리	관리	843	-	-	843	-

② 주요 사업(과제) 일정

주요 사업(과제)	1월	2월	3월	4월	5월	6월	7월	8월	9월	10월	11월	12월
소통하는 현장공감하는 구정 주민중심 현장행정 추진	■											
직 급 별 기 획 · 홍 보 교 육 추 진					■				■			
내일이 기대되는 의창라이프 직원 사기진작 프로젝트	■											
청 럽 의 일 상 화, 청 정 의 창 만 들 기	■											
제9회 전국동시지방선거 사무준비 및 지원	■											
A를 일상으로! 디지털 세상 정보화 교육 운영	■											
사이버위협 대응 정보통신망 보안 강화		■										
안전하고 쾌적한 공간을 제공하는 청사관리	■											

IV. 세부 추진계획 (세 무 과)

IV. 세부 추진계획

연번	사업명	구분
1	알림톡서비스 확대운영으로 디지털 세무행정 구현	혁신전략과제
2	『알기쉬운 지방세법』 가이드 책자 제작	관리과제
3	안정적인 자주재원 확충을 위한 징수목표액 달성	관리과제
4	취득세 세수증대를 위한 맞춤형 세원관리	관리과제
5	꼼꼼한 과세자료 정비로 재산세 세입 증대	관리과제
6	철저한 세원관리로 지방소득세 세입 증대	관리과제
7	효율적이고 내실있는 지방세 체납관리	관리과제

1

알림톡 서비스 확대 운영으로 디지털 세무행정 구현

구분	<input type="checkbox"/> 신규 <input checked="" type="checkbox"/> 계속 / <input type="checkbox"/> 혁신전략 과제 <input type="checkbox"/> 현안과제 <input type="checkbox"/> 새 정부 기획과제 <input checked="" type="checkbox"/> 관리과제
목표	카카오 알림톡을 활용하여 납세자 편의성 증진 및 불이익 사전 예방

주요 추진일정	1	2	3	4	5	6	7	8	9	10	11	12
알림톡 서비스 제공												

추진배경

- 2024년부터 체납세 조회·납부 안내를 카카오알림톡으로 발송한 결과
 - 납세자의 인지율 및 자발적 납부율 증가
 - 징수실적 향상 및 민원 감소 효과 체감함
- 이에 따라 신고세목 사전 안내, 감면 사후관리 등으로 확대운영하고자 함

❖ 카카오알림톡

- 각종 안내문을 카카오톡을 통해 전자문서로 송달하고 납부까지 연결해주는 서비스
- 휴대폰번호를 몰라도 수신자의 휴대폰에 설치된 카카오톡으로 문서발송

추진계획

- 발송대상 확대 : 체납세 조회·납부 ⇒ 신고세목 및 체납관련 안내 전반

항 목	내 용	비 고
취득세	<ul style="list-style-type: none"> ▶ 취득세 신고 및 안내 ▶ 감면 사후관리 	내용별 템플릿 작성
체납세	▶ 신고납부사항, 필요서류	
	▶ 감면기간 중 의무이행사항	
	▶ 체납안내문	
	▶ 부동산·예금 및 각종 압류예고문(통지서)	
	▶ 행정제재 예고 안내문	
	▶ 체납차량 번호판 영치 안내문	

- 상반기 시범운영 후 재산세, 지방소득세 등 전 세목으로 확대

기대효과

- 납세안내의 디지털 전환을 통해 체납예방 및 징수율 제고
- 불이행 시 불이익 사전고지를 통한 민원예방 및 행정 효율화

2

『알기쉬운 지방세법 가이드』 책자 제작

구분	<input type="checkbox"/> 신규 <input checked="" type="checkbox"/> 계속 / <input type="checkbox"/> 혁신전략 과제 <input type="checkbox"/> 현안과제 <input type="checkbox"/> 새 정부 기획과제 <input checked="" type="checkbox"/> 관리과제
목표	납세자 중심의 맞춤형 세정 구현으로 행정 신뢰도 제고

주요 추진일정	1	2	3	4	5	6	7	8	9	10	11	12
지방세 안내책자 제작												

□ 추진배경

- 매년 개정되는 세법으로 인해 세무행정에 대한 납세자 혼란 지속
- 지방세 관련 법령의 어려운 용어로 인한 납세자 이해도 저하
- 지방세 정보부족으로 인한 납세자의 가산세 부담 등 불이익 발생

□ 사업개요

- 사업기간 : '26. 1월 ~ '26. 4월
- 사업내용 : 2026년 지방세 안내책자 제작
- 소요예산 : 5,000천원 (500부×10,000원)

❖ 주요수록내용

- 2026년 달라지는 지방세 주요 내용
- 지방세 구제 절차 및 비과세·감면사항
- 지방세 납세자 보호관 제도
- 편리한 지방세 납부 서비스 안내
- 월별 국세·지방세 신고납부 안내
- 자주 묻는 지방세 질의 응답사항
- 마을세무사 제도 안내
- 2026년 달라지는 시책 홍보 등

□ 추진계획

- 방문민원 및 전화, 인터넷 등을 통해 납세자들이 실제 자주 묻는 지방세 내용 파악 및 자료 수집 : '26. 1~2월
- 담당별 분장세목에 대한 자료 정리 : '26. 3월
- 책자 인쇄 및 유관기관, 민원부서, 읍면동 등 배포 : '26. 4월

□ 기대효과

- 납세자의 알 권리를 충족하고 지방세에 대한 이해도 제고
- 지속적인 납세자와의 소통으로 신뢰받는 세무행정 구현에 기여

3

안정적인 자주재원 확충을 위한 징수목표액 달성

구 분	<input type="checkbox"/> 신규 <input checked="" type="checkbox"/> 계속 / <input type="checkbox"/> 혁신전략 과제 <input type="checkbox"/> 현안과제 <input type="checkbox"/> 새 정부 기획과제 <input checked="" type="checkbox"/> 관리과제
목 표	지방세 징수목표액 100%달성으로 안정적인 세입 확보

주요 추진일정	1	2	3	4	5	6	7	8	9	10	11	12
정확한 과세자료 정비												
납세편의시책 추진												

지방세 부과·징수현황

(2025. 8. 31. 기준 / 단위: 백만원, %)

구 분	목 표 액	부 과 액	징 수 액	징 수 율	
				목표대비	부과대비
합 계	402,709	328,292	309,277	76.8	94.2
시 세	259,788	211,010	194,912	75.0	92.4
도 세	142,921	117,282	114,365	80.0	97.5

추진계획

- 공정하고 정확한 부과를 위한 세원 확보
 - 유관기관(국세청, 국토부, 법원) 및 인허가 부서 자료 연계 신규 및 누락 세원 발굴
 - 부과 전 세목별 일제 조사와 현장 확인으로 과세자료 정비
 - 신고 세목(취득세, 주민세 등) 사전 신고 안내문 발송 성실납세 유도
 - 비과세·감면 자료 사후 관리로 탈루은닉 세원 발굴
- 납세편의 제공을 통한 납기 내 징수율 제고
 - 가상계좌, 스마트 위택스, ARS 납부 등 편리한 납부 방법 안내
 - 전자고지(금융 앱, 카카오톡 등) 및 자동이체 신청 안내
- 징수율 제고를 위한 납부 홍보 활동 전개
 - 현수막 게첨, 홍보 배너 설치, 전광판 문구 송출 등을 통한 홍보
 - 납기 마감 전 납부 안내 문자(카카오 알림톡) 일제 발송

기대효과

- 정확한 과세자료 정비 및 철저한 사후 관리로 세입 목표 달성
- 납세자 중심의 납세편의시책 추진을 통한 공감 세정 실현

4

취득세 세수증대를 위한 맞춤형 세원관리

구 분	<input type="checkbox"/> 신규 <input checked="" type="checkbox"/> 계속 / <input type="checkbox"/> 혁신전략 과제 <input type="checkbox"/> 현안과제 <input type="checkbox"/> 새 정부 기획과제 <input checked="" type="checkbox"/> 관리과제
목 표	맞춤형 세원 관리를 통한 누락·탈루세원 방지 및 도세 징수목표액 달성

주요 추진일정	1	2	3	4	5	6	7	8	9	10	11	12
자진신고 안내문 발송	[Progress bar from 1 to 12]											
비과세·감면 분야별 집중 점검		[Progress bar from 2 to 11]										
과세자료 조사	[Progress bar from 1 to 12]											

추진방향

- 취득세 신고 납부 사전 안내를 통한 납세편의 제공 및 민원불편 최소화
- 비과세·감면에 대한 정밀조사 및 사후관리 강화로 누락세원 방지

추진계획

- 상속, 건축 등 취득세 신고 안내문 사전 발송으로 자진신고 유도 : 매월
- 비과세·감면 대상 사후관리 강화
 - 취득세 감면 후 의무사항 안내문 발송으로 추징 등 불이익 방지
(1차) 취득 시 (2차) 감면 후 익월 (3차) 유예기간 도래 2개월 전
 - 취득세 비과세 · 감면에 대한 전수 조사 실시 : '26. 상·하반기
 - 분야별 중점관리를 통한 추징대상 조사 및 부과 : '26. 2. ~ 11.
 - (1분기) 지식산업센터, 창업중소기업 등 (2분기) 자경농민, 농업법인
 - (3분기) 사회복지법인, 종교단체 (4분기) 출산양육, 생애최초
- 인·허가 부서 등 유관기관 연계 및 세목간 상호검증을 통한 과세자료 조사

기대효과

- 자진신고 및 감면 안내문 발송으로 신뢰세정 실현
- 세밀한 조사와 핀셋 방식의 모니터링으로 세원 관리 강화

5

꼼꼼한 과세자료 정비로 재산세 세입 증대

구 분	<input type="checkbox"/> 신규 <input checked="" type="checkbox"/> 계속 / <input type="checkbox"/> 혁신전략 과제 <input type="checkbox"/> 현안과제 <input type="checkbox"/> 새 정부 기획과제 <input checked="" type="checkbox"/> 관리과제
목 표	정기분 재산세 징수율 92% 이상 달성

주요 추진일정	1	2	3	4	5	6	7	8	9	10	11	12
과세자료 일제 정비	■										■	
개별주택가격 산정·공시	■									■		
사후관리							■					

추진방향

- 빈틈없는 과세자료 조사와 대장정비로 재산세 부과 오류 최소화
- 비과세·감면 물건 고유목적 사용여부 일제 조사 및 사후관리 강화

추진계획

- 재산세 과세대장 및 비과세·감면대상 일제 정비
 - 소유권 변동, 건축물 신·증축 및 토지 변동자료 정비 : '26. 1~ 12월
 - 비과세·감면 부동산 이용실태 일제 조사 : '26. 1~ 5월
 - 고급오락장 등 중과세 대상 일제 조사 : '26. 1~ 6월
 - 오피스텔 과세변동신고 안내문 발송 및 일제 조사 : '26. 5월
 - 감면규정 일몰기간 만료 및 변경자료 일제 정비 : '26. 6월
- 개별주택특성의 정확한 조사 및 가격산정
 - 공부확인 및 현장 조사 병행 주택특성 조사 : '25. 10~ 12월
 - SNS, 홈페이지 등을 통한 홍보 강화 : '26. 4~ 5월
 - 의견제출, 이의신청기간 등 권리구제 절차 안내 및 의견수렴 : '26. 4~ 5월
- 비과세·감면물건 고유목적 사용여부 사후 관리

기대효과

- 정확한 현황조사와 과세대상 정비로 신뢰받는 세무행정 구현
- 시가표준액의 적정성과 형평성 제고를 통한 과세형평성 기여

6

철저한 세원 관리로 지방소득세 세입 증대

구 분	<input type="checkbox"/> 신규 <input checked="" type="checkbox"/> 계속 / <input type="checkbox"/> 혁신전략 과제 <input type="checkbox"/> 현안과제 <input type="checkbox"/> 새 정부 기획과제 <input checked="" type="checkbox"/> 관리과제
목 표	누락 없는 세원관리로 징수목표액 초과 달성

주요 추진일정	1	2	3	4	5	6	7	8	9	10	11	12
소득세 신고·납부 안내 및 접수												
신고·납부자료 확인												

추진방향

- 사전 안내를 통한 자진신고 납부 유도로 납세자 만족도 향상
- 신고·납부자료의 빈틈없는 대사로 지방소득세 누락 방지

추진계획

- 시기별 홍보 및 안내를 통한 납세지원 및 자진 신고 납부 유도
 - 지방소득세(법인소득) 신고·납부 안내 및 접수 : '26. 3월
 - 지방소득세(특별징수) 연말정산 환급 신청 안내 : '26. 4월
 - 지방소득세(종합소득) 확정신고·납부 기간 운영 : '26. 5월
 - 주민세(사업소분) 신고·납부 안내 : '26. 8월
- 신고·납부자료의 적정성 확인 및 미납자료 추정
 - 국세청 통보자료와 신고·납부자료의 비교대사를 통한 적정성 확인
 - 세목간 교차점검을 통한 미납사업장 누락세원 조사 및 미납세액 추정

기대효과

- 신고·납부 안내 체계화로 민원 감소 및 업무 효율화
- 지방소득세 누락 방지로 안정적인 세입 기반 마련

7

효율적이고 내실있는 지방세 체납관리

구 분	<input type="checkbox"/> 신규 <input checked="" type="checkbox"/> 계속 / <input type="checkbox"/> 혁신전략 과제 <input type="checkbox"/> 현안과제 <input type="checkbox"/> 새 정부 기획과제 <input checked="" type="checkbox"/> 관리과제
목 표	체납자료에 대한 다각적 분석을 통한 적극적인 체납징수 활동 전개

주요 추진일정	1	2	3	4	5	6	7	8	9	10	11	12
체납유형별 징수활동 추진												
정리보류 및 사후관리												

체납액 정리 현황

(2025. 8. 31. 기준 / 단위: 백만원)

구 분	체 납 발생액	목표액	체납액 정리실적			정 리 율(%)	
			계	징수액	정리보류액	목표대비	체납대비
합 계	26,034	13,537	9,496	7,019	2,477	70.1	36.5
현년도	6,322	3,287	2,624	2,624	-	79.8	41.5
과년도	19,712	10,250	6,872	4,395	2,477	67.0	34.9

추진계획

- 효율적인 징수활동과 체납자별 관리활동 강화
 - 부동산 등 각종 재산에 대한 압류 및 관허사업제한 등 다양한 행정제재
 - 고액·상습 체납자 방문독려 등 현장중심 징수활동 추진
 - 체납차량 영치단속반 상시 운영 및 적극적인 공매 추진
 - 모바일고지, 카카오알림톡 등을 활용한 체납정보 안내 다양화
- 체납처분 유예·중지 등 맞춤형 징수활동 추진
 - 영세사업자 및 성실분납자 체납처분 유예로 경제적 희생 지원
 - 무재산 환가가치 없는 재산 등 징수불능 체납액 압류해제 및 적극적인 정리보류
 - 정리보류건에 대한 재산조회 등 주기적 사후관리

기대효과

- 체납자 유형별 맞춤 징수활동으로 체납자 밀착 관리 강화
- 신속한 체납처분 및 현장중심 징수활동 강화로 체납세 징수율 제고

1. 기본 현황

□ 지방세 부과·징수 현황

(2025. 8. 31.기준/ 단위: 백만원, %)

구 분	목표액	부과액	징수액	정리보류액	미수납액	징수율(%)		
						목표대비	부과대비	
합 계	402,709	328,292	309,277	2,477	16,538	76.8	94.2	
시 세	소 계	259,788	211,010	194,912	1,564	14,534	75.0	92.4
	주 민 세	6,523	4,842	4,526	0	316	69.4	93.5
	재 산 세	39,832	16,869	15,710	0	1,159	39.4	93.1
	자 동 차 세	37,334	27,582	26,853	0	729	71.9	97.4
	지역자원시설세	5,122	4,723	4,282	0	441	83.6	90.7
	지방소득세	43,813	39,408	38,464	0	944	87.8	97.6
	담배소비세	67,424	43,801	43,801	0	0	65.0	100.0
	지방소비세	55,861	57,675	57,675	0	0	103.2	100.0
	과 년 도	3,879	16,110	3,601	1,564	10,945	92.8	22.4
도 세	소 계	142,921	117,282	114,365	913	2,004	80.0	97.5
	취 득 세	71,589	79,104	79,402	0	-298	110.9	100.4
	등록면허세	6,288	4,168	4,139	0	29	65.8	99.3
	지역자원시설세	74	57	53	0	4	71.6	93.0
	지방교육세	63,630	29,800	29,425	0	375	46.2	98.7
	과 년 도	1,340	4,153	1,346	913	1,894	100.4	32.4

□ 지방세 체납액 정리현황

(2025. 8. 31.기준/ 단위: 백만원, %)

구 분	체 납 발생액	목표액	정리실적			정리율	
			계	징수액	정리보류액	목표대비	체납대비
합 계	26,034	13,537	9,496	7,019	2,477	70.1	36.5
현년도	6,322	3,287	2,624	2,624	-	79.8	41.5
과년도	19,712	10,250	6,872	4,395	2,477	67.0	34.9

2. 지표 변화

□ 지방세 부과·징수 현황

(2025. 8. 31.기준/ 단위: 백만원, %)

구분	2023			2024			2025		
	부과	징수	징수율	부과	징수	징수율	부과	징수	징수율
계	395,339	366,146	92.6	424,882	398,929	93.9	328,292	309,277	94.2
시세	278,783	255,375	91.6	281,723	260,764	92.6	211,010	194,912	92.4
도세	116,556	110,771	95.0	143,159	138,165	96.5	117,282	114,365	97.5

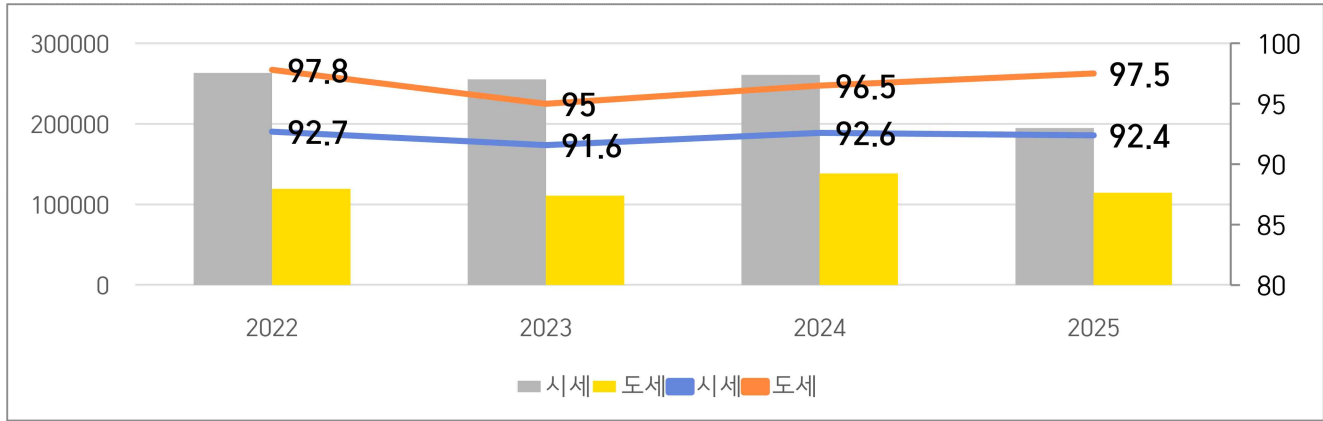

2023년까지 감소추세이던 지방세 징수율이 2024년 이후 관내 공동주택, 대형 건축물 분양, 신축 등으로 취득세, 재산세 세입이 증가하고 있음.

□ 과년도 지방세 체납액 정리 현황

(2025. 8. 31.기준/ 단위: 백만원, %)

연도	체납액 (A)	목표액 (B)	체납세 정리액(D)			징수율 (C/B)	정리율 (D/B)
			계	징수액(C)	정리보류		
2023	20,391	11,623	9,458	5,350	4,108	46.0	81.4
2024	24,560	12,280	9,341	5,698	6,058	46.4	76.1
2025	19,712	10,250	6,872	4,395	2,477	42.9	67.0

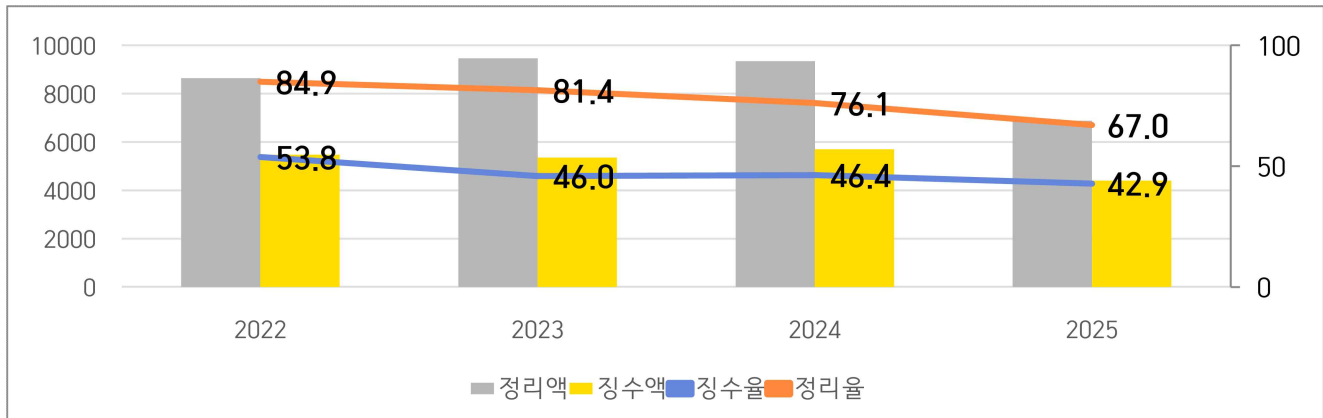

체납자료에 대한 다각적 분석으로 신속한 조세채권 확보 및 현장 중심의 적극적인 체납징수 활동을 전개하여 체납정리율은 증가하고 있음.

□ 지방세 부담 현황

(2025. 8. 31.기준/ 단위: 세대, 명, 백만원)

연도	세대수	인구수	지방세 부과액	부담액		부과기간
				세대당	1인당	
2023	96,997	213,342	395,339	4.08	1.85	2023. 1. 1.~ 12. 31.
2024	97,065	209,698	424,882	4.38	2.03	2024. 1. 1.~ 12. 31.
2025	97,920	208,793	328,292	3.35	1.57	2025. 1. 1.~ 8. 31.

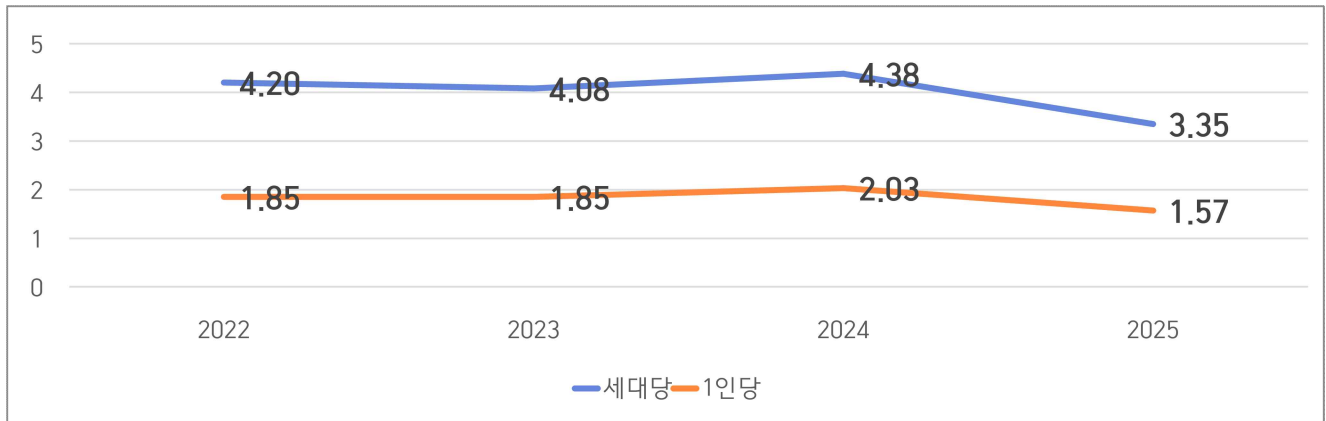

2024년 이후 관내 공동주택, 대형 건축물 분양, 신축 등으로 지방세 부과액이 증가하고 있고 인구는 감소하고 있어 지방세 부담액이 증가하는 추세임.

□ 개별주택 및 표준주택 가격조사 현황

(매년1. 1.기준/ 단위: 호)

연도	총계	개별주택 공시 주택				미공시 주택	표준주택			
		계	단독	다가구	기타		계	단독	다가구	기타
2023	19,336	17,207	7,683	4,949	4,575	1,095	1,034	670	175	189
2024	19,343	17,198	7,659	4,945	4,594	1,109	1,036	671	176	189
2025	19,329	17,192	7,658	4,947	4,587	1,099	1,038	673	176	189

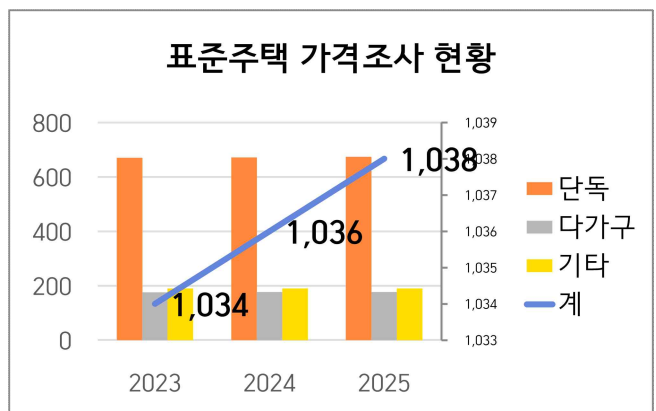
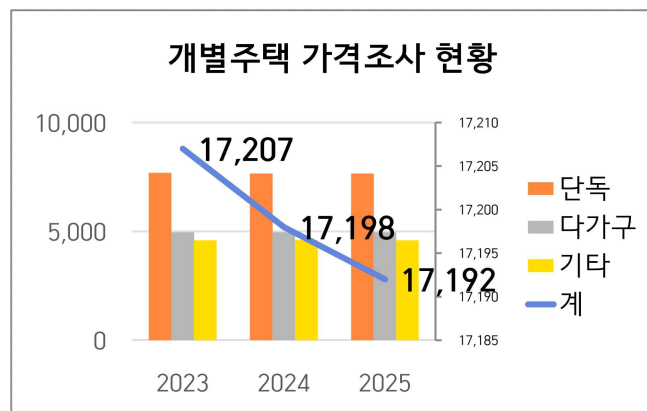

개별주택 호수가 감소함에도 표준주택 호수는 증가하여, 기준 지표 선정 대상 확대로 개별주택 가격 산정의 정확도가 높아지고 있음.

3. 사업별 지표

전략과제	단위사업	지 표	단위	2025	2026	2027
징수목표액 초과 달성을 통한 안정적인 자주재원 확충	안정적인 자주재원 확충을 위한 징수목표액 달성	지방세 징수 목표율	%	100	100	100
	취득세 세수증대를 위한 맞춤형 세원관리		%	100	100	100
	꼼꼼한 과세자료 정비로 재산세 세입 증대		%	100	100	100
	철저한 세원관리로 지방소득세 세입 증대		%	100	100	100
납세자 중심의 맞춤형 세정서비스 제공	알기쉬운 지방세법 가이드 책자 제작	책자 제작 및 배부수량	권	500	500	500
	알림톡 서비스 확대운영으로 디지털 세무행정 구현	카카오 알림톡 발송	건	50,000	110,000	110,000
체납 징수활동 강화로 체납정리율 제고	효율적이고 내실있는 지방세 체납관리	지방세 체납 정리율	%	52	52	52

4. 2026년 투자계획 및 추진 일정

① 2025년 투자계획

단 위 사 업	사업 구분	소요예산(백만원)				
		계	국비	도비	시비	기타
부서 총계					16	
알림특서비스 확대운영으로 디지털 세무행정 구현	관리				11	
알기 쉬운 지방세법 가이드 책자 제작	관리				5	
안정적인 자주재원 확충을 위한 징수목표액 달성	관리					
취득세 세수증대를 위한 맞춤형 세원관리	관리					
꼼꼼한 과세자료 정비로 재산세 세입 증대	관리					
철저한 세원관리로 지방소득세 세입 증대	관리					
효율적이고 내실있는 지방세 체납관리	관리					

② 주요 사업(과제) 일정

주요 사업(과제)	1월	2월	3월	4월	5월	6월	7월	8월	9월	10월	11월	12월
정기분 등록면허세(면허분) 부과 징수	■	■										
재산세 과세자료 일제정비기간 운영	■	■	■	■	■	■						
개별주택가격 산정 및 가격검증	■	■	■			■						
개별주택가격 열람 및 의견제출			■	■				■				
개별주택가격 결정공시·이의신청				■	■				■	■		
정기분 재산세(주택1기분, 건축물) 부과 징수						■	■	■				
정기분 재산세(주택2기분, 토지) 부과 징수								■	■	■		
지방소득세(특별징수) 연말정산 일제 환급			■	■	■							
지방소득세(법인소득) 신고 납부	■		■	■			■			■		
지방소득세(종합소득) 신고 납부					■	■						
종합소득세 확정신고 통보에 따른 일괄 환급						■	■					
정기분 주민세(개인분) 부과 징수							■	■				
주민세(사업소분) 신고 납부							■	■	■	■	■	
지방세 체납액 일제정리기간 운영				■	■	■				■	■	■
자동차세(연납분) 신고 납부	■		■			■			■			
정기분 자동차세(1기분) 부과 징수					■	■	■					
정기분 자동차세(2기분) 부과 징수	■										■	■

IV. 세부 추진계획 (사회복지과)

IV. 세부 추진계획

연번	사업명	구분
1	안심(한)부모, 건강(한)부모 사랑의 방역 사업	혁신전략 과제 (핵심과제)
2	같이라서 가치있는 나눔 행복 나눔플러스+ 운영	혁신전략 과제 (핵심과제)
3	저소득 취약계층 맞춤형 복지서비스 제공	관리과제
4	적극 예방! 기초생활보장 「부정수급 제로화」	''
5	소중한 첫 만남 「아이 마중 꾸러미」 지원	''
6	빈틈없는 사회보장급여 조사 및 관리	''
7	이웃과 이웃을 잇다 장년층 1인가구 안부 확인	''
8	나눔의 씨앗, 결실을 맺다! 나눔활동 성과보고회	''

1

안심(한)부모, 건강(한)부모 사랑의 방역 사업

구 분	■신규 □계속 / ■혁신전략 과제 □현안과제 □새 정부 기획과제 □관리과제
목 표	민관협력을 통한 주거환경이 취약한 저소득가정에 주거안정 도모

주요 추진일정	1	2	3	4	5	6	7	8	9	10	11	12
계획 수립	■											
업무협약			■									
방역사업 추진				■								

□ 사업개요

- 기 간 : '26. 1. ~ 10.
- 대 상 : 기준 중위소득 100% 이내 한부모가정 10세대
- 내 용 : 주거환경 취약가구 방역

□ 추진계획

- 계획 수립 및 업무협약 : '26. 1. ~ 3.
 - 협약 체결 : 의창구 ⇔ 민간 후원단체
 - (의 창 구) 지원대상자 발굴 및 추천 등 행정적 지원
 - (후원단체) 사업비 전액 지원 및 회원 재능기부
- 내 용 : 10세대 방역 (월 1회) : '26. 4. ~ 10.
 - 선정기준 : (1순위) 자가 (2순위) 임차 가구
 - 선정방법 : 읍면동 추천
- 지원 절차



□ 기대효과

- 주거가 열악한 취약계층에게 양질의 주거복지서비스 제공
- 다양한 나눔 활동으로 지속 가능한 보듬복지 실현

2

같이라서 가치있는 나눔 행복 나눔플러스+ 의창

구 분	<input type="checkbox"/> 신규 <input checked="" type="checkbox"/> 계속 / <input checked="" type="checkbox"/> 혁신전략 과제 <input type="checkbox"/> 현안과제 <input type="checkbox"/> 새 정부 기획과제 <input type="checkbox"/> 관리과제
목 표	지역사회의 민간후원을 활성화하여 어려운 이웃에 안정적 생활 제공

관 련 동 향	<ul style="list-style-type: none"> ▪ 민간자원 네트워크 확장을 통해 지역 특성에 맞는 지원 방안 모색 ▪ 후원자와 소통을 통해 재참여율 제고하여 지속 가능성 확보
---------	--

주요 추진일정	1	2	3	4	5	6	7	8	9	10	11	12
계획 및 업무협약												
사업 추진 및 후원자 발굴												

사업개요

- 기 간 : '26. 1. ~ 12.
- 대 상 : 기준중위소득 100% 이하의 저소득 및 위기가정
- 내 용 : 기업·단체·개인의 후원을 통한 취약계층 이웃돕기

추진계획

구 분	추진 목표	세부 실행 계획
후원자발	<ul style="list-style-type: none"> • 지속 가능한 나눔문화 조성 • 사랑나눔 '만원의 행복' 실천 	<ul style="list-style-type: none"> ▶ 기업·단체 등 나눔문화 참여 안내문 발송 ▶ 정기 나눔캠페인 운영(반기별) ▶ 홍보물품 제작 배부
나눔사업추진	<ul style="list-style-type: none"> • 의창구 희망플러스+ 계좌 활성화 	<ul style="list-style-type: none"> ▶ 맞춤형 복지서비스 지원 ▶ 다양한 복지사업 프로그램 개발
	<ul style="list-style-type: none"> • 정기후원 행복지킴이 사업 추진 • 일시기부 이웃나눔 사업 추진 	<ul style="list-style-type: none"> ▶ 업체별 사업 연계 및 후원 관리 ▶ 돌봄⁽³⁾, 나눔⁽⁵⁾, 민관협력⁽²⁾ 등 10개 사업 추진 ▶ 취약계층 비정기 성금·물품 지원 ▶ 신속하고 효과적인 배분
후원자유예	<ul style="list-style-type: none"> • 기부자 신뢰 구축 및 관계 강화 • 기부문화 확산 및 지속 참여 유도 	<ul style="list-style-type: none"> ▶ 성과보고회 개최, 소식지 발간, 유공자 포상 ▶ 온라인 명예의 전당 등재, 나눔리더 선정

기대효과

- 지역사회에 기반한 복지서비스 제공 및 지속 가능한 나눔 문화 확산
- 투명한 운영과 성과 공유로 후원자 만족도 증대와 참여 유도

3

저소득 취약계층 맞춤형 복지서비스 제공

구 분	<input type="checkbox"/> 신규 <input checked="" type="checkbox"/> 계속 / <input type="checkbox"/> 혁신전략 과제 <input type="checkbox"/> 현안과제 <input type="checkbox"/> 새 정부 기획과제 <input checked="" type="checkbox"/> 관리과제
목 표	가구별 맞춤형 급여·복지서비스 제공으로 일상생활 지원

관 련 동 향	<ul style="list-style-type: none"> 2026년 기준중위소득 역대 최대 6.51% 인상(23년5.47→24년6.09→25년6.42) 등 최저생활보장 강화 수급대상 확대 및 사각지대 해소를 위한 급여 수준의 지속적 현실화
---------	--

주요 추진일정	1	2	3	4	5	6	7	8	9	10	11	12
맞춤형급여 및 자활 지원												

기본현황

(‘25.9.1.기준, 단위:세대,명)

계		기초수급자		의료급여대상자		차상위계층	
세대	인원	세대	인원	세대	인원	세대	인원
16,456	22,402	8,486	11,660	5,249	6,440	2,721	4,302

추진계획

- 맞춤형 급여 지원을 통한 저소득 취약계층 생활안정 지원
 - 최저생활보장을 위한 맞춤형급여(생계·해산·장제) 및 정부양곡 지원 : 매월
 - 자녀교통비, 쓰레기봉투, 명절위문금 등 지원 : 분기
- 건강한 삶의 보장을 위한 의료급여 적극 지원
 - 의료급여(질병, 부상 등에 대한 진찰, 검사, 치료 등) 지원 : 수시
 - 요양비, 장애인 보조기기, 건강생활유지비 등 지원 : 수시
 - 건강관리 능력향상 및 적정 의료이용 유도를 위한 사례관리 수행 : 수시
- 자립기반 조성을 위한 자활 지원
 - 저소득 취·창업자 자산형성 지원사업 지원 : 수시
 - 근로가능 저소득층 자활사업 연계 및 맞춤형 취업지원 프로그램 제공 : 수시

기대효과

- 맞춤형 급여 지원으로 저소득층 생활 안정 도모
- 저소득 주민 스스로 자립할 수 있는 환경 조성

4

적극 예방! 기초생활보장 「부정수급 제로화」

구 분	■ 신규 □ 계속 / □ 혁신전략 과제 □ 현안과제 □ 새 정부 기획과제 ■ 관리과제
목 표	복지급여 성실신고 유도로 복지재정 누수 사전예방

관 련 동 향	<ul style="list-style-type: none"> ▪ 사회보장급여 부정신고 경로 다양화 및 신고 홍보로 신고건 증가 추세 ▪ 기초생활보장수급자 의무사항·처벌규정 등에 대한 전반적 인지 미비
---------	--

주요 추진일정	1	2	3	4	5	6	7	8	9	10	11	12
계획 수립												
부정수급 전담반 구성·운영												
부정수급 예방 홍보												

□ 사업개요

- 기 간 : '26. 1. ~ 12.
- 대 상 : 기초생활보장 신청자 및 수급자
- 내 용
 - 소득·재산·인적변동 등 수급자 신고 의무사항 준수 안내
 - 부정수급 주요유형 및 사례, 신고방법 및 포상금 지역주민 홍보
 - 부정수급 전담반 구성·운영으로 사전·사후관리 강화

□ 추진계획

- 기초생활보장 부정수급 예방 계획 수립 : '26. 1.
- 부정수급 전담반 구성 · 운영 : '26. 1.
- 신규수급자 안내문 제작 및 발송 : 연중
- 변동사항 신고 의무 안내 알림톡 발송 : 2회

□ 기대효과

- 기초생활보장급여 부정수급 예방 및 관리 내실화
- 부정수급에 대한 경각심 고취 및 복지재정 누수 방지

5

소중한 첫 만남 「아이 마중 꾸러미」 지원

구 분	■신규 □계속 / □혁신전략 과제 □현안과제 □새 정부 기획과제 ■관리과제
목 표	의료급여 수급자 건강 증진을 위한 출산가정 출산 선물 지원 : 10세대

관 련 동 향	<ul style="list-style-type: none"> 2025년부터 출산율 및 혼인율 상승 추세(출산율: '23년 0.7명 → '24년 0.75명 → '25년 0.79명) 의료급여 대상자는 상대적으로 경제적 여유 부족하여 출산용품 준비 시 공공 및 민간 후원 연계 의존
---------	---

주요 추진일정	1	2	3	4	5	6	7	8	9	10	11	12
계획 수립	■											
꾸러미 제작		■										
꾸러미 배부			■	■	■	■	■	■	■	■	■	■
만족도 조사 및 결과보고												■

□ 사업개요

- 기 간 : '26. 1. ~ 12.
- 대 상 : 의료급여 임신·출산진료비 신청자 중 출산가정(10세대)
- 내 용 : 건강관리를 위한 출산선물(체온계 등 신생아 용품) 지원
- 사 업 비 : 1,000천원(시비)

□ 추진계획

- 지원계획 수립 : '26. 1.
- 꾸러미 제작 및 배부 : '26. 2. ~ 12.
- 만족도 조사 및 결과 보고 : '26. 12.

□ 기대효과

- 출산 가정의 경제적 부담 경감 및 안심 육아 환경 조성
- 산모와 신생아의 발열 등 이상 징후 조기 발견으로 건강관리 효과 증진

6

빈틈없는 사회보장급여 조사 및 관리

구분	<input type="checkbox"/> 신규 <input checked="" type="checkbox"/> 계속 / <input type="checkbox"/> 혁신전략 과제 <input type="checkbox"/> 현안과제 <input type="checkbox"/> 새 정부 기획과제 <input checked="" type="checkbox"/> 관리과제
목표	신속·정확한 통합조사로 취약계층 보호 및 맞춤형복지 지원

관련 동향	<ul style="list-style-type: none"> ▪ 기본적 삶을 위한 안전망 강화(복지부, 국정과제 77) ▪ 기초생활수급자 선정기준 완화로 서비스 대상자 확대
-------	---

주요 추진일정	1	2	3	4	5	6	7	8	9	10	11	12
신규 및 변경조사	[Blue bar]											
상반기 정기 확인조사				[Blue bar]						[Blue bar]		
월별 확인조사	[Blue bar]						[Blue bar]					

사업개요

- 기간 : '26. 1. ~ 12.
- 대상 : 국민기초생활보장 등 13개 복지사업 신청자 및 대상자
- 내용 : 차세대사회보장정보시스템 및 현장조사로 수급자 선정·관리

추진계획

- 복지대상자 선정 및 관리시 현장방문조사 강화
 - (신청조사) 급여 신청(변경) 가구 및 부양의무자 가구 조사
 - (확인조사) 수급자의 자격 및 급여 적정성 조사
- 수혜자 중심의 조사 및 적극적 보호대책 추진
 - (조사관리) 소득·재산 및 인적변동사항 수시 적용·관리
 - (보호대책) 창원시 생활보장심의위원회 심의로 취약계층 적극 구제

기대효과

- 현장방문조사 강화를 통한 수급자격의 적정성 확보
- 신속·정확한 통합조사로 복지서비스 접근성 향상

7

이웃과 이웃을 잇다 장년층 1인가구 안부 확인

구분	□신규 ■계속 / □혁신전략 과제 □현안과제 □새 정부 기획과제 ■관리과제											
목표	1인 가구의 사회적 고립을 해소하고 고독사 없는 지역사회 조성											
관련 동향	<ul style="list-style-type: none"> 증가하는 1인 가구의 고독사 예방 서비스 강화 지역사회 안전망(주민·이통장 등)을 통한 고독사 위험군 발굴 											
주요 추진일정	1	2	3	4	5	6	7	8	9	10	11	12
계획 수립	■											
안부확인/돌봄체계 추진	■											

□ 사업개요

- 기간 : '26. 1. ~ 12.
- 대상 : 1인 가구 장년층(50~64세) 중 고위험군
- 내용 : 장년층 고독사 예방을 위한 촘촘한 돌봄체계 구축

□ 추진계획

○ 추진체계

시	구 청	읍·면·동
· 종합 추진계획 수립 ^(1월)	· 세부 추진계획 수립 ^(2월)	· 고위험군 발굴 조사 ^(상시)
· 서비스 추진 및 관리	· 읍면동 추진현황 점검 ^(반기별)	· 대상자 관리 및 서비스 연계
· 사업 역량 강화 교육	· 고독사 예방 체계 구축	· 관리 명단 제출 ^(매월)

○ 촘촘한 안부확인 추진

- '안심이웃' 운영(이웃연결단, 취약계층 1:3 매칭) : 주 1회
- 이·통장 '1인가구 안전·안부확인 사업' 추진 : 월 2회
- 전체 1인 가구 고위험군 '경남안심서비스 앱' 설치 권장 : 수 시

○ 고위험군 발굴 시스템 체계화

- 읍면동장 고독사 예방 관심도 제고
- 대상가구 방문·상담 등 고위험군 확인 및 월 1회 명단 현행화
- 지역사회보장협의체 등 민간자원 활용 안부 취약계층 발굴 캠페인 실시

○ 고독사 위험 노출 대상자별 맞춤형 돌봄체계 추진

- 스마트플러그, AI스피커, 응급안전안심, 활동보조, 일상돌봄, 안부콜 등

□ 기대효과

- 위기 징후 조기 발견과 안전망 구축으로 고독사 예방
- 숨은 위기가구 발굴로 사회적 고립 완화 및 복지사각지대 해소

8

나눔의 씨앗, 결실을 맺다! 나눔활동 성과보고회

구분	■신규 □계속 / □혁신전략 과제 □현안과제 □새 정부 기획과제 ■관리과제
목표	나눔활동 성과 공유 및 기부자에 대한 감사와 지속적인 참여 유도

주요 추진일정	1	2	3	4	5	6	7	8	9	10	11	12
계획 수립												
보고회 개최												
나눔활동												

□ 사업개요

- 일 시 : '26. 12월 중
- 장 소 : 의창구청 2층 대회의실
- 참석자 : 80명
 - (감사패 수여자) 5개소/명(구 3, 읍면동 2)
 - (초청 참석자) 23개소/명(고액기부자 3, 나눔리더 20)
 - (읍면동 지역사회보장협의체 등) 52명(7개 읍면동 위원장 및 위원)
- 내 용

구분	세부내용	비고
식전행사	환담	• 고액기부자 차담
	식전공연	• 축하공연
본행사	개회식	• 내빈소개 • 개회선언 및 국민의례
	포상	• 유공자 감사패 수여
	성과보고	• 특화사업 및 나눔활동 성과보고 • 나눔활동 영상시청
식후행사	폐회	• 기념촬영 등

- 사업비 : 8,000천원(시비)

□ 기대효과

- 기부자에 대한 자긍심 고취 및 지속적인 참여 유도
- 나눔활동 성과 공유를 통한 성숙한 기부 문화 활성화

1. 기본 현황

□ 기초생활수급자 현황

의창구 인구(명)	수급자 비율(%)	계		일반수급자		시설수급자		특례수급자		조건부수급자	
		세대	인원	세대	인원	세대	인원	세대	인원	세대	인원
208,793	5.58%	8,486	11,660	7,255	9,858	289	289	487	694	455	819

□ 차상위계층 현황

계		차상위자활		차상위본인부담		차상위장애인		차상위계층확인		한부모가족	
세대	인원	세대	인원	세대	인원	세대	인원	세대	인원	세대	인원
2,721	4,302	37	37	852	1,035	513	533	256	401	1,063	2,296

□ 의료급여 대상자 현황

계		1종								2종	
		소계		기초생활수급자 (근로능력 무)		국가유공자		기타*		기초생활수급자 (근로능력 유)	
세대	인원	세대	인원	세대	인원	세대	인원	세대	인원	세대	인원
5,249	6,440	4,406	4,994	3,966	4,470	125	180	315	344	843	1,446

※ 기타* : 시설수급자, 북한이탈주민, 국내입양아동, 5·18민주화운동관련자 등

□ 국가유공자 현황

계	독립유공자	6.25참전유공자	월남참전유공자	전몰군경유족	그 외 유공자
1,898	25	49	620	144	1,060

□ 시설현황

시설명	소재지	시설규모	비고
보훈회관	원이대로56번길 2-1(도계동)	5층(지하1층~지상4층) 대지 401.1㎡ / 연면적 1,482.8㎡	※ 입주단체 : 상이군경회, 전몰군경미망인회, 전몰군경유족회 등 9개 단체
창원종합 사회복지관	태복산로31번길 16(도계동)	4층(지하1층~지상3층) 연면적 1,741.94㎡	2023.6.16.이전 (성산구 → 의창구)
창원읍민 만인운동비	소답동 123-13	2㎡ (1985.10.설치)	1919년 3월 23일 독립만세운동 추모기념

2. 지표 변화

□ 기초생활보장 및 의료급여비용 지급 현황



- ▶ 기준 중위소득 인상 및 부양의무자 기준 완화로 복지대상자가 매년 증가, 이로 인해 기초생활보장급여와 의료급여 지출 규모가 지속적으로 증가하는 추세임.

□ 이웃돕기 기탁 현황

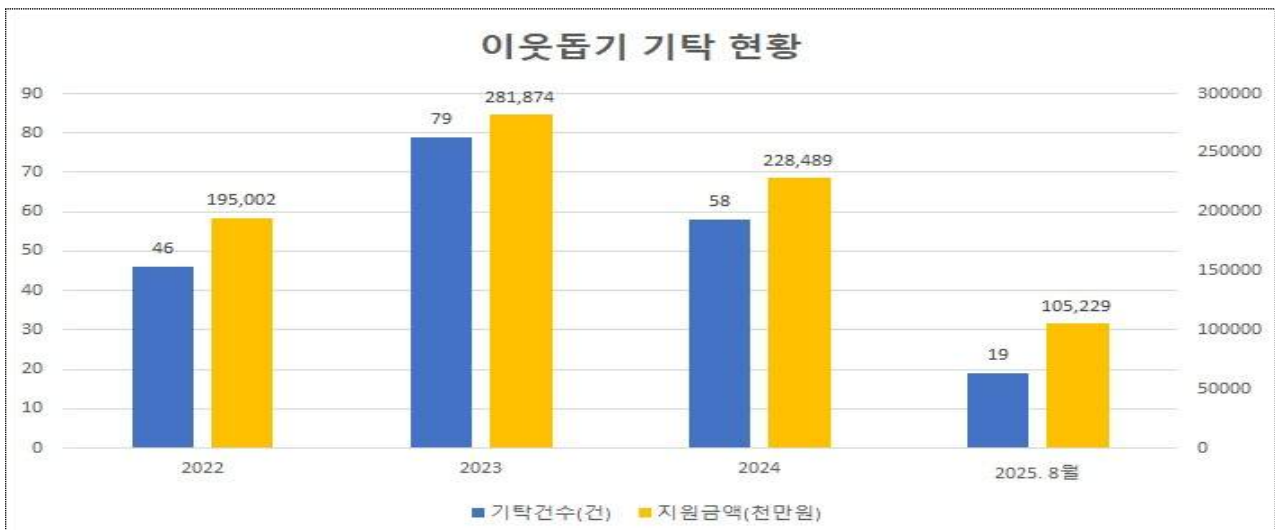

- ▶ 경제적 불안과 경기 침체 등으로 인해 기부 감소 추세, 기부문화 확산을 위해 누구나 언제 어디서나 손쉽게 참여할 수 있는 기부 환경 조성 필요

3. 사업별 지표

전략과제	단위사업	지 표	단위	2025	2026	2027
구민이 체감하는 든든하는 복지서비스 지원	저소득 취약계층 맞춤형 복지서비스 제공	맞춤형급여 지원	세대	8,000	8,200	8,400
		의료서비스 제공	세대	5,330	5,480	5,630
		자활 연계	명	85	90	95
	사회보장급여 조사 및 관리	사회보장급여 신청(변경)조사	건	12,000	13,000	14,000
	「아이 마중 꾸러미」 지원	출산선물 꾸러미 지원	세대	-	10	-
이웃과 함께하는 따뜻한 의창 울타리 조성	행복 나눔플러스+ 의창	행복지킴이 및 희망플러스 운영	만원 세대	8,800 3,100	8,900 3,200	9,000 3,300
	사랑의 방역 사업	주거환경 취약가구 방역 지원	세대		10	-
	나눔활동 성과보고회	나눔활동 성과보고회 개최	회		1	
세심하게 살피고 정확히 알리는 사람 중심 복지	기초생활보장 「부정수급 제로화」	부정수급 예방 홍보	회	-	20	30
	장년층 1인가구 안부확인	1인 장년층 돌봄 강화	명	1,700	1,800	1,900

4. 2026년 투자계획 및 추진 일정

① 2026년 투자계획

단 위 사 업	사업 구분	소요 예산(백만원)				
		계	국비	도비	시비	기타
부서 총계		129,815	49,965	9,832	14,225	55,793
사랑의 방역 사업		-	-	-	-	-
행복 나눔플러스+ 의창		8	-	-	8	-
저소득 취약계층 맞춤형 복지서비스 제공		30,160	27,144	2,112	904	-
기초생활보장 「부정수급 제로화」		1	-	-	1	-
「아이 마중 꾸러미」 지원		1	-	-	1	-
사회보장급여 조사 및 관리		-	-	-	-	-
장년층 1인가구 안부확인		-	-	-	-	-
나눔활동 성과보고회		8	-	-	8	-

② 주요 사업(과제) 일정

주요 사업(과제)	1월	2월	3월	4월	5월	6월	7월	8월	9월	10월	11월	12월
사랑의 방역 사업	■											
행복 나눔플러스+ 의창	■											
저소득 취약계층 맞춤형 복지서비스 제공	■											
기초생활보장 「부정수급 제로화」	■											
「아이 마중 꾸러미」 지원	■											
사회보장급여 조사 및 관리	■											
장년층 1인가구 안부확인	■											
나눔활동 성과보고회											■	

IV. 세부 추진계획 (가정복지과)

IV. 세부 추진계획

연번	사업명	구분
1	아이의 미래를 키우는 경제 놀이터	혁신전략 과제
2	보육교직원 마음 충전 힐링 명상스태이	"
3	"착착(着着) 돌봄, 착착 정착" 신규 장기요양기관 정착 지원사업	"
4	건강하고 행복한 여성·아동·청소년 복지 지원	관리과제
5	함께 키우는 맞춤형 보육 서비스 지원	"
6	어르신이 행복하고 든든한 노후생활 보장	"
7	지역사회 통합서비스 제공으로 장애인 복지 증진	"

1

아이의 미래를 키우는 경제 놀이터

구분	■신규 □계속 / ■혁신전략 과제 □현안과제 □새 정부 기획과제 □관리과제
목표	경제 교육 참여 지역아동센터 4개소

관련 동향	<ul style="list-style-type: none"> 기초 경제생활 능력은 아동기의 소비·저축 경험을 통해 형성 강의식 보다 체험식 경제교육 방식 선호(기획재정부 2024 초·중·고 학생 경제 이해력 조사)
-------	--

주요 추진일정	1	2	3	4	5	6	7	8	9	10	11	12
사업 계획 수립												
사업 운영 및 만족도 조사												

□ 추진 배경

- 올바른 경제관념 습득을 위해 아동들이 쉽게 참여할 수 있는 경제 교육 필요

□ 사업개요

- 기간 : '26. 5. ~ 8.
- 대상 : 관내 지역아동센터 4개소
- 내용 : 빙고, 퍼즐 등 보드게임을 활용한 경제 교육 실시
- 교육기관 : 경남지역경제교육센터
- 예산 : 2백만원

< 의창구 지역아동센터 현황(17개소) >

(단위 : 명, '25. 9. 1. 기준)

구분	계	덕산	영은	무동	사랑샘	창원 행복한	하나	군뉴스	메아리	여수론	은하수	해솔	새의창	팔용	에디슨	해피 타임	두레	다운
아동	480	25	25	11	33	27	28	29	20	32	25	40	25	31	35	34	35	25
종사자	55	3	3	1	4	3	3	3	2	4	3	4	3	4	4	4	4	3

□ 추진계획

- 사업 계획 수립 : '26. 5.
- 미래를 키우는 경제놀이터 추진 : '26. 5.~8.
- 만족도 설문조사 : '26. 8.

□ 기대효과

- 소비와 저축의 균형 등 기초 경제 원리 이해력 향상
- 합리적인 소비와 저축 등 올바른 금융 습관 형성

❖ 사전 절차 이행(여론 수렴, 세부운영계획, 홍보)

구분	여론 수렴			홍보			세부운영계획
	시기	대상	방식	시기	대상	방식	수립 시기
수요조사	'26. 5.	아동	센터연계	'26. 8.	아동	보도자료	'26. 5.

2

보육교직원 마음 충전 힐링 명상스태이

구분	■신규 □계속 / ■혁신전략 과제 □현안과제 □새 정부 기획과제 □관리과제
목표	정서 지원 프로그램 참여 보육 교직원 80명
관련 동향	▪ 교사와 영유아간의 긍정적 상호작용을 위한 보육교직원의 정서적 지원 필요
주요 추진일정	1 2 3 4 5 6 7 8 9 10 11 12
사업 계획 수립	
대상자 확정 및 통보	
힐링 템플스테이 실시	
만족도 조사 및 평가	

□ 추진 배경

- 어린이집 종사자의 과중한 업무와 정서적 스트레스를 해소 마음의 휴식을 통한 재충전의 기회 제공
- 교직원 간 유대감 강화 및 긍정적인 조직문화 형성

□ 사업개요

- 기간 : '26. 3. ~ 10.
- 대상 : 보육교직원 80명
- 내용 : 명상·황톳길 숲 산책 등 당일형 템플스테이 체험
- 예산 : 3백만원

□ 추진일정

- 사업 계획 수립 : '26. 3.
- 사업 대상자 확정 및 통보 : '26. 4~5.
- 마음 충전 힐링 명상스태이 실시 : 반기 1회(6, 9월)
- 만족도 조사 및 평가 : 년 2회(7, 10월)

□ 기대효과

- 일상에서 벗어나 심신의 안정을 찾고 정서적 스트레스 해소
- 정서적 안정과 행복감 증진을 통한 보육 현장 긍정적 에너지 확산

❖ 사전 절차 이행(여론 수렴, 세부운영계획, 홍보)

구분	여론 수렴			홍보			세부운영계획
	시기	대상	방식	시기	대상	방식	수립 시기
수요조사	'26. 3.	보육교직원	보육시스템	'26. 6.	보육교직원	언론보도	'26. 3.

3

“착착(着着) 돌봄 착착 정착” 신규 장기요양기관 정착 지원사업

구분	■신규 □계속 / ■혁신전략 과제 □현안과제 □새 정부 기획과제 □관리과제
목표	신규 장기요양기관 15개소 지역사회 돌봄기관 정착 도모

관련 동향	<ul style="list-style-type: none"> 고령인구 증가로 방문요양 등 지역 내 돌봄을 전담하는 장기요양기관 증가 신규 장기요양기관 시설 초기 운영 어려움 호소
-------	--

주요 추진일정	1	2	3	4	5	6	7	8	9	10	11	12
신규 장기요양기관 정착 지원사업												

□ 사업개요

- 기간 : '26. 2. ~ 12.
- 대상 : '26년 신규 지정기관 15개소
- 내용 : 시스템, 회계, 지역사회 연계, 교육 등 운영관리 전반
- 예산 : 1백만원

□ 추진일정

- 신규 장기요양기관 정착지원 계획 수립 '26. 2.
- 신규 장기요양기관 맞춤형 컨설팅 매뉴얼 제작 '26. 3.
- 신규 장기요양기관 맞춤형 컨설팅 및 교육 '26. 3.~11.
- 성과 모니터링 및 피드백 제공 '26. 12.

□ 추진계획

- “착착 돌봄, 착착 정착” 신규 기관 지역정착 지원방안

분야	지원방안
시스템 실무교육	- 공단 급여신청, 희망e음 시스템 사용 매뉴얼 배포 - 신규기관 1:1 멘토링 등
맞춤형 컨설팅 및 교육	- 재무회계, 예산서 작성, 인력관리 등 컨설팅 - 행정절차, 평가대응, 지역인프라 활용방안 등
지역사회 협력체계 구축	- 읍면동, 지역커뮤니티센터, 기관 연계 홍보 지원

□ 기대효과

- 신규 기관의 안정적 지원방안을 통해 지역 내 돌봄기관 정착 도모

❖ 사전 절차 이행(여론 수렴, 세부운영계획, 홍보)

구분	여론 수렴			홍보			세부운영계획
	시기	대상	방식	시기	대상	방식	수립 시기
컨설팅 효과	'26. 12.	장기요양기관	만족도 조사	수시	장기요양기관	보도자료	'26. 2.

4

건강하고 행복한 여성·아동·청소년 복지 지원

구분	<input type="checkbox"/> 신규 <input checked="" type="checkbox"/> 계속 / <input type="checkbox"/> 혁신전략 과제 <input type="checkbox"/> 현안과제 <input type="checkbox"/> 새 정부 기획과제 <input checked="" type="checkbox"/> 관리과제
목표	여성·아동·청소년 지원을 통한 건강한 가정 구현

주요 추진일정	1	2	3	4	5	6	7	8	9	10	11	12
출산축하금 및 아동수당 지원												
여성·아동·청소년시설 운영 지원												
저소득 한부모가족 지원 및 관리												

기본현황

(단위 : 세대/명/개소, 2025. 9. 1.기준)

아동수당	보호가정 현황				복지시설 현황		
	가정위탁아동		한부모가족		지역아동센터	청소년시설	여성시설
	세대	인원	세대	인원			
9,033	21	24	1,156	2,838	17	1	8

추진계획

○ 출산장려 및 아동양육 지원

- 출산·창원시민 1주년 축하금 지원 : 1,230명 1,000백만원
- 아동수당 지원 : 8,500명 10,200백만원

○ 아동·청소년의 건강한 성장과 발달 지원

- 디딤씨앗통장 매칭금 지원 : 950명 1,100백만원
- 가정위탁·보호 종료 아동 지원 : 76명 405백만원
- 아동복지시설 운영 지원 : 17개소 3,267백만원
- 청소년문화의집 운영 지원 : 1개소 160백만원
- 청소년 유해환경 지도 단속 : 월 1회

○ 저소득 한부모가족 지원 및 관리

- 아동 양육비 지원 : 1,400명 4,140백만원
- 한부모가족 생활안정 지원비 : 930명 504백만원

○ 여성복지시설 지원 및 폭력피해 여성 자립 지원

- 여성복지시설 운영 지원 : 8개소 4,360백만원
- 여성복지시설 운영 지도점검 : 8개소 4회
- 피해자 자립을 위한 퇴소자립금 지원 : 5개소 40백만원

기대효과

- 수요자 맞춤형 복지 지원으로 건강한 성장 지원 및 역량 강화

❖ 사전 절차 이행(여론 수렴, 세부운영계획, 홍보)

구분	여론 수렴			홍보			세부운영계획
	시기	대상	방식	시기	대상	방식	수립 시기
사업 안내	수시	복지대상자	의견청취	수시	복지대상자	보도자료	'26년 연중

5

함께 키우는 맞춤형 보육 서비스 지원

구분	<input type="checkbox"/> 신규 <input checked="" type="checkbox"/> 계속 / <input type="checkbox"/> 혁신전략 과제 <input type="checkbox"/> 현안과제 <input type="checkbox"/> 새 정부 기획과제 <input checked="" type="checkbox"/> 관리과제
목표	보육교직원 역량 강화 및 안전한 환경조성을 통한 보육의 질 향상

주요 추진일정	1	2	3	4	5	6	7	8	9	10	11	12
보육역량플러스데이 운영												
보육품질 향상을 위한 어린이집 운영												
어린이집 지도·점검 및 모니터링												
보육시설 미이용 아동 양육수당 및 부모급여 지원												

기본 현황

(단위 : 개소/명, 2025. 9. 1.기준)

계	유형별 어린이집 수					보육 교직원수	아동수	
	국공립	법인·단체 등	민간	가정	직장		정원	현원
109	21	8	37	37	6	1,020	5,390	3,050

추진계획

- 보육 전문성 강화를 위한 「보육역량 플러스데이」 운영
 - 아동학대 예방교육, 재무회계 등 맞춤형 교육: 1회 100개소
- 보육품질 향상을 위한 어린이집 운영 지원
 - 보육료 및 어린이집 운영 지원 : 100개소 27,894백만원
 - 어린이집 보육교직원 수당 지원 : 1,000명 1,875백만원
- 어린이집 지도·점검 및 모니터링
 - 회계운영, 급식위생, 통학버스, 안전관리 등 분야별 지도·점검
- 보육시설 미이용아동 양육수당 및 부모급여 지원 : 1,875명 9,288백만원

기대효과

- 맞춤형 보육서비스 제공을 통한 우수한 보육환경 조성

❖ 사전 절차 이행(여론 수렴, 세부운영계획, 홍보)

구분	여론 수렴			홍보			세부운영계획
	시기	대상	방식	시기	대상	방식	수립 시기
사업 안내	수시	어린이집, 영유아 부모	의견청취	수시	어린이집, 영유아 부모	보도자료	'26년 연중

6

어르신이 행복하고 든든한 노후생활 보장

구분	<input type="checkbox"/> 신규 <input checked="" type="checkbox"/> 계속 / <input type="checkbox"/> 혁신전략 과제 <input type="checkbox"/> 현안과제 <input type="checkbox"/> 새 정부 기획과제 <input checked="" type="checkbox"/> 관리과제
목표	초고령사회 진입 대비 맞춤형 서비스 제공으로 노인복지 향상 도모

주요 추진일정	1	2	3	4	5	6	7	8	9	10	11	12
안정적인 노후생활 보장 체계 구축												
어르신 사회참여 확대와 행복한 여가환경 조성												
세심한 돌봄 체계 조성을 통한 건강한 노후 지원												

기본현황

(단위 : 명/개소, 2025. 9. 1.기준)

노인 구 수	기초연금	복지시설 현황					
		계	경로당	노대 인 학	노인주거 복지시설	노인의료 복지시설	재가노인 복지시설
40,421	26,197	351	249	5	1	21	75

추진계획

○ 안정적인 노후생활 보장 체계 구축

- 기초연금 지급 : 28,000명 89,504백만원
- 노인사회활동지원사업 운영 : 524명 1,765백만원
- 무료급식소 운영 및 식사배달서비스 지원 : 7개소 450백만원

○ 어르신 사회참여 확대와 행복한 여가환경 조성

- 노인대학(노인교실) 운영 지원 : 5개소 71백만원
- 경로당 개보수 지원 : 56개소 651백만원

○ 세심한 돌봄 체계 조성을 통한 건강한 노후 지원

- 노인복지시설(주거, 의료, 재가) 운영 지원 : 16개소 1,898백만원
- 노인복지시설 수급자 생계비 지원 : 20개소 949백만원
- 시설종사자 재무회계교육 및 지도점검 : 97개소 4회

기대효과

- 기초소득 보장을 통한 노년기 빈곤 예방 및 활기찬 노후생활 보장
- 사회참여 기회 확대와 돌봄서비스 제공으로 어르신 복지 인프라 확충

❖ 사전 절차 이행(여론 수렴, 세부운영계획, 홍보)

구분	여론 수렴			홍보			세부운영계획
	시기	대상	방식	시기	대상	방식	수립 시기
사업안내	수시	복지대상자	의견청취	수시	복지대상자	보도자료	'26년 연중

7

지역사회 통합서비스 제공으로 장애인 복지 증진

구분	<input type="checkbox"/> 신규 <input checked="" type="checkbox"/> 계속 / <input type="checkbox"/> 혁신전략 과제 <input type="checkbox"/> 현안과제 <input type="checkbox"/> 새 정부 기획과제 <input checked="" type="checkbox"/> 관리과제
목표	장애인의 생활 안정 및 참여 기반 마련으로 더불어 사는 사회 조성

주요 추진일정	1	2	3	4	5	6	7	8	9	10	11	12
저소득 장애인의 생활 안정과 복지 증진												
안전성과 편의성 보장을 통한 장애인 권익 신장 도모												
시설 운영의 투명성 확보와 서비스 질 향상												

기본현황

(단위 : 명/개소, 2025. 9. 1.기준)

장애인 수	복지대상자				장애인 복지시설
	계	장애인연금	장애수당	장애아동수당	
10,721	3,181	1,404	1,709	68	25

추진계획

○ 저소득 장애인의 생활 안정과 복지 증진

- 장애인연금, 장애수당·장애아동수당 지급 : 3,230명 7,300백만원
- 재가장애인 의료서비스 등(진단비,출산비,위문금) 지원 : 1,500명 50백만원
- 장애인일자리사업 운영 : 33명 758백만원

○ 안전성과 편의성 보장을 통한 장애인 권익 신장 도모

- 장애인 보조기기 및 편의설비 본인부담금 지원 : 15명 6백만원
- 장애인보장구 수리사업 운영 : 100건 20백만원
- 장애인전용주차구역 주차단속 및 과태료부과 : 1,171건 147백만원

○ 시설 운영의 투명성 확보와 서비스 질 향상

- 장애인복지시설 운영 지원 : 21개소 4,452백만원
- 시설종사자 재무회계교육 및 지도점검 : 25개소 4회

기대효과

- 유형별 맞춤형 지원을 통한 장애인의 다양한 복지욕구 해소
- 장애인의 신체·정신적 기능 향상을 통한 일상생활 지립 지원

❖ 사전 절차 이행(여론 수렴, 세부운영계획, 홍보)

구분	여론 수렴			홍보			세부운영계획
	시기	대상	방식	시기	대상	방식	수립 시기
사업안내	수시	복지대상자	의견청취	수시	복지대상자	보도자료	'26년 연중

1. 기본 현황

□ 인구현황

(단위 : 명)

구 분	인 구		영 유 아		아 동		청 소 년		노 인		장 애 인	
		%		%		%		%		%		%
인원수	208,793	100	6,135	2.9	21,969	10.5	30,243	14.5	40,421	19.3	10,721	5.1

※ 노인인구 비율 14% 이상으로 고령 사회(7% 이상 고령화사회, 20% 이상 초고령 사회)

□ 복지대상자 현황

(단위 : 세대/명)

구 분	계	기 초 연 금	장 애 인 지	한 부 모 정	가 정 위 탁 정	보육료·양육 (부모급여)수당	아동 수 당
가 구	36,466	20,463	3,040	1,156	21	4,744	7,042
인 원	46,262	26,197	3,181	2,838	24	4,989	9,033

□ 사회복지시설 현황

(단위 : 개소)

계	여 성 복지시설	아 동 복지시설	청 소 년 복지시설	장 애 인 복지시설	노 인 복 지 시 설		
					주 거 · 의 료 · 재 가 시 설	경 로 당 (경로식당)	노인대학
402	8	17	1	25	97	249(14)	5

□ 보육시설 현황

(단위 : 개소/명)

계	보 육 시 설					보 교 직 원	보 육 아 동	
	국·공립	법 인	민 간	가 정	직 장		정 원	현 원
109	21	8	37	37	6	1,020	5,390	3,050

2. 지표 변화

□ 인구 현황

(단위 : 명)

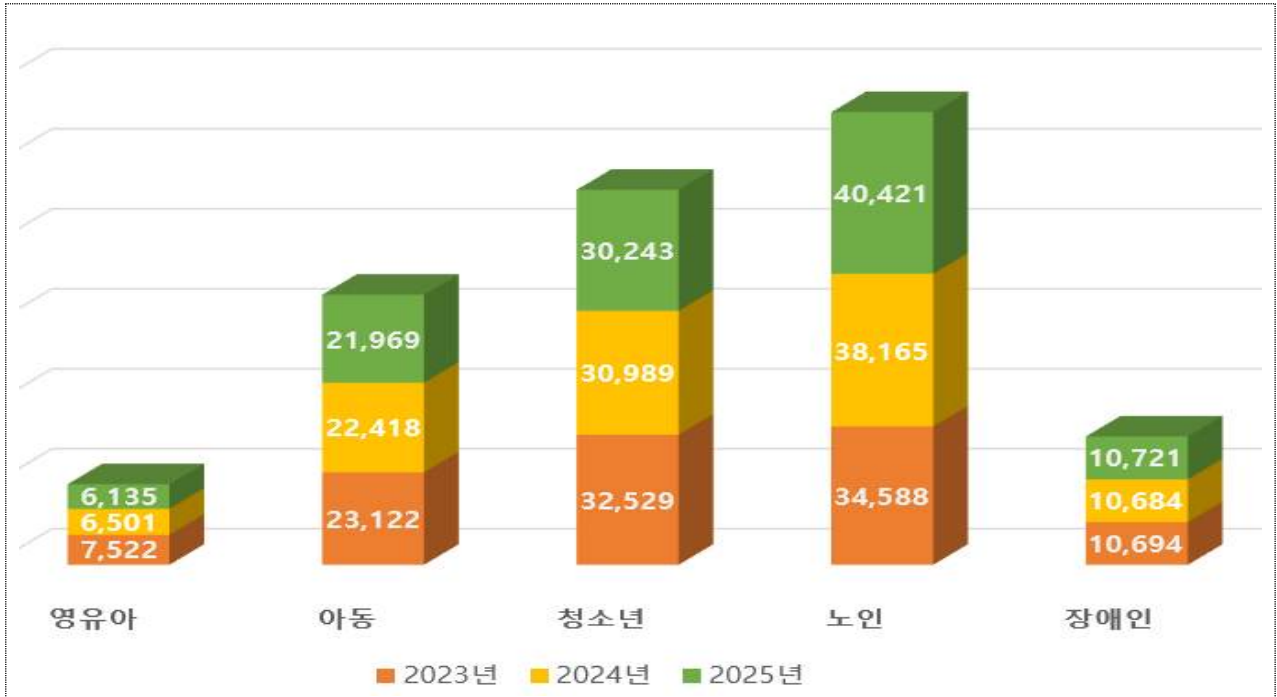

□ 복지대상자 현황

(단위 : 명)

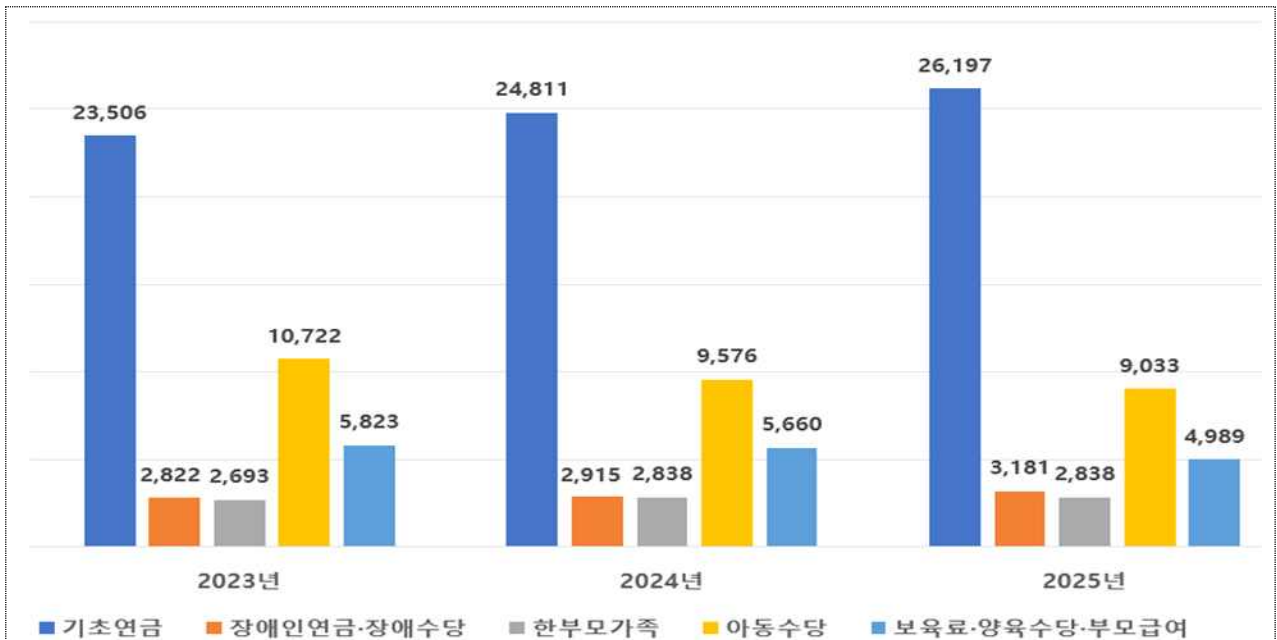

- 저출산에 따른 영유아, 아동 인구의 감소로 전년 대비 아동수당 및 보육료의 복지대상자는 줄어든 반면 한부모가족은 변동 폭이 크지 않으며, 장애인연금·장애수당 대상자는 소폭 증가, 기초연금 대상자는 증가 추세가 큼.
- ▶ 저출산 및 초고령 사회를 대비하여 정부 차원의 주도로 내실 있는 출산·육아 지원 정책과 맞춤형 노인복지 정책 마련이 요구됨.

3. 사업별 지표

전략과제	단위사업	지 표	단위	2025	2026	2027
가족 모두가 함께 행복한 울 타 리 성 조 성	건강하고 행복한 여성·아동·청소년 복지 행복한 청소 한년 지원	아 동 수 당 지 급	명	9,033	8,500	8,000
		한 부 모 가 족 지 원	명	2,838	2,900	3,000
		아동·청소년 복지시설 운영 지원	개소	18	18	18
		청소년 유해환경 지도 단속	회	84	84	84
		여성 복지 시 설 영 지 원	개소	8	8	8
믿고 맡길 수 있는 보육 환 경 조 성	함께 키우는 맞춤형 보육 서비스 지원	보육역량 플러스데이 운영	개소	109	100	90
		어린이집 정기 및 수시 지도 점검	개소	109	100	90
		보육료·양육(부모급여) 수당 지원	명	4,989	4,700	4,600
노인·장애인 맞춤형 서비스로 튼튼한 돌봄 강 화	어르신이 행복하고 튼튼한 노후생활 보장	기 초 연 금 지 급	명	26,197	28,000	30,000
		노인사회활동지원사업 운영	명	524	524	524
		노 인 복 지 시 설 지 원 및 관 리	개소	340	351	364
	지 역 사 회 통 합 서비스 제공으로 장애인 복지 증진	장 애 인 연 금 (수 당) 급	명	3,181	3,230	3,280
		장 애 인 복 지 시 설 지 원 및 관 리	개소	25	25	25

4. 2026년 투자계획 및 추진 일정

1 2026년 투자계획

단 위 사 업	사업 구분	소요예산(백만원)				
		계	국비	도비	시비	기타
부서 총계		172,260	113,863	20,463	37,934	
아이의 미래를 키우는 경제 놀이터	혁신	2			2	
보육교직원 마음 충전 힐링 명상스태이	혁신	3			3	
착착 돌봄, 착착 정착 신규 장기요양기관 정착 지원 사업	혁신	1			1	
건강하고 행복한 여성·아동·청소년 복지 지원	관리	25,176	17,623	2,518	5,035	
함께 키우는 맞춤형 보육 서비스 지원	관리	39,057	19,529	11,717	7,811	
어르신이 행복하고 튼튼한 노후생활 보장	관리	95,288	71,160	5,219	18,909	
지역사회 통합서비스 제공으로 장애인 권리 및 복지 증진	관리	12,733	5,551	1,009	6,173	

2 주요 사업(과제) 일정

주요 사업(과제)	1월	2월	3월	4월	5월	6월	7월	8월	9월	10월	11월	12월
우리동네한바퀴지킴이단 『찾아가는 폭력 예방 교육 및 간담회』 실시									■			
아이의 미래를 키우는 경제 놀이터			■	■	■							
청소년 보호 활동 홍보 물품 제작		■	■									
청소년 유해 환경 민·관 합동 점검	■	■	■	■	■	■	■	■	■	■	■	■
건강하고 행복한 여성·아동·청소년 복지 지원	■	■	■	■	■	■	■	■	■	■	■	■
보육교직원을 위한 『보육역량플러스데이』교육 실시		■										
보육교직원 마음 충전 힐링 명상스태이			■	■	■	■	■		■	■		
영유아 부모 및 어린이집 운영 지원	■	■	■	■	■	■	■	■	■	■	■	■
폭염대비 취약노인 안부확인 현장점검							■	■				
노인 사회 활동 지원 사업 지도 점검								■	■	■		
노인사회활동지원사업 참여자 모집 및 선정											■	■
장애인 일자리 참여자 모집 및 선정											■	■
‘착착(着着) 들봄, 착착 정착’신규 장기요양기관 정착 지원 사업		■	■	■	■	■	■	■	■	■	■	■
어르신이 행복하고 든든한 노후생활 보장	■	■	■	■	■	■	■	■	■	■	■	■
지역사회 통합서비스 제공으로 장애인 권리 및 복지 증진	■	■	■	■	■	■	■	■	■	■	■	■
장애인 주차구역 과태료 부과 및 계도	■	■	■	■	■	■	■	■	■	■	■	■
사회복지시설(여성,아동,노인,장애인) 및 어린이집 지도점검	■	■	■	■	■	■	■	■	■	■	■	■

IV. 세부 추진계획 (민원지적과)

IV. 세부 추진계획

연번	사업명	구분
1	반듯하게, 가치있게! 지적재조사사업 추진	혁신전략 과제 (핵심과제)
2	복지 사각지대 해소를 위한 상세주소 부여 및 번호판 설치	관리과제
3	맞춤형 지적측량 사전관리제 시행	〃
4	함께 키우는 역량, 함께 지키는 안전, 신뢰받는 행정 구현	〃
5	행복 두배로! 혼인·출생신고 축하 지원	〃
6	건전하고 투명한 부동산 거래질서 확립 추진	〃
7	주소정보시설 일제조사 및 생활밀착형 정비 추진	〃

1

반듯하게, 가치있게! 지적재조사사업 추진

구분	<input type="checkbox"/> 신규 <input checked="" type="checkbox"/> 계속 / <input checked="" type="checkbox"/> 혁신전략 과제 <input type="checkbox"/> 현안과제 <input type="checkbox"/> 새 정부 기획과제 <input type="checkbox"/> 관리과제
목표	(‘24년지구)조정금 지급·징수, (‘25년지구)경계확정및사업완료, (‘26년지구)측량완료

관련 동향	<ul style="list-style-type: none"> 미래지향적인 디지털 지적 정착 토지 경계분쟁 해소 및 맹지의 도로 확보 등 토지 활용가치 극대화
-------	--

주요 추진일정	1	2	3	4	5	6	7	8	9	10	11	12
(‘24년지구) 조정금 지급·징수												
(‘25년지구) 경계확정및사업완료												
(‘26년지구) 지적재조사측량												

추진배경

- 토지의 실제 이용현황과 일치하지 않는 지적공부의 등록사항을 바로 잡음으로써 토지의 경계분쟁을 해소하고 토지소유자의 재산권 보호에 기여

사업개요

- 사업기간 : ‘26. ~ ‘27.(2년간)
- 사업내용

연도	대상지구	추진내용
2024년	4개지구 (덕산3·4지구, 월백1·2지구) 923필지, 451,350㎡	조정금 지급(2,500백만원) 징수(2,100백만원)
2025년	2개지구 (봉산1지구, 신방2지구) 286필지, 125,781㎡	경계확정 사업완료 및 조정금 산정
2026년	마산지구 185필지, 95,562㎡	지적재조사지구 지정 및 측량

- 사업비 : 2,535백만원(국비 35백만원, 시비 2,500백만원)

추진계획

- 2024년 지적재조사사업 조정금 지급·징수 : ‘26. 5. ~ 12.
- 2025년 지적재조사사업
 - 경계확정, 사업완료 및 조정금 산정 : ‘26. 4. ~ 10.
 - 조정금 지급·징수 : ‘26. 11. ~ ‘27. 4.
- 2026년 지적재조사사업
 - 지적재조사지구 지정 및 재조사측량 : ‘26. 2. ~ 7.
 - 지적확정예정조서 통지 및 경계조정 : ‘26. 8. ~ 12.
 - 경계결정통지 및 경계확정 : ‘27. 1. ~ 7.

❖ 사전 절차 이행

구분	여론 수렴			홍보			세부운영계획
	시기	대상	방식	시기	대상	방식	수립 시기
실시계획	'25. 11.	시민	안내문 배부	'26. 2.	시민	언론보도	'25. 11.
주민설명회	'26. 2.	시민	설명회				

□ 위치도(2026년 지적재조사지구)

북면 마산지구



2

복지 사각지대 해소를 위한 상세주소 부여 및 번호판 설치

구분	■ 신규 □ 계속 / □ 혁신전략 과제 □ 현안과제 □ 새 정부 기획과제 ■ 관리과제
목표	도로명주소 상세주소 부여 및 번호판 설치 : 1,000건 5,000개 호수

관련 동향	<ul style="list-style-type: none"> 상세주소 부여 활성화 추진[행안부, 경상남도] 도로명주소법 및 주민등록법 개정에 따른 상세주소의 직권부여로 국민의 삶의 질 증대
-------	--

주요 추진일정	1	2	3	4	5	6	7	8	9	10	11	12
상세주소 부여대상 조사	[Progress Bar]											
직권부여 및 이의신청 접수		[Progress Bar]										
번호판 제작·설치										[Progress Bar]		

□ 추진배경

- 명확한 주소 부여를 통해 긴급복지·응급상황 등 위기가구 대응 역량 강화
- 건물 내에서 쉽고 빠른 위치 찾기로 구민들의 주소 사용에 따른 생활 편의 향상

□ 사업개요

- 사업기간 : '26. 1. ~ 12.
- 사업대상 : 동·층·호가 부여되지 않은 다가구주택, 원룸 등
- 사업내용 : 상세주소 부여 및 번호판 설치
 - ※ 독거, 한부모, 장애인 가정 등 위기가구 우선 시행
- 추진근거 : 도로명주소법 제14조 및 제15조, (경상남도)상세주소부여 추진계획
- 사업비 : 20백만원

■ 상세주소 : 건물 내부의 독립된 거주구역 구분을 위해 부여된 동·층·호수

구분	도로명주소	상세주소	참고항목	설치예시
다가구	창원시 의창구 봉곡로 5-1	지하 101호 1층 101호~ 2층 203호	(봉곡동)	

□ 추진계획

- 상세주소 부여대상 기초조사(복지 부서 협업) : '26. 1. ~ 9.
- 상세주소 직권부여 및 이의신청 접수 : '26. 2. ~ 10.
- 상세주소 직권부여 결정 고지 및 번호판 제작·설치 : '26. 9. ~ 11.
- 사업 완료 및 검수 : '26. 12.

❖ 사전 절차 이행

구분	여론 수렴			홍보			세부운영계획
	시기	대상	방식	시기	대상	방식	수립 시기
사업완료	-	-	-	'26. 12.	시민	언론보도	'26. 2.

3

맞춤형 지적측량 사전관리제 시행

구 분	■신규 □계속 / □혁신전략 과제 □현안과제 □새 정부 기획과제 ■관리과제
목 표	각종 인·허가 등 토지이동 대상토지에 대한 사전관리를 통해 민원 처리기간 단축 및 측량비용 부담을 경감하고자 함

관 련 동 향	<ul style="list-style-type: none"> 지적측량 지연 시 사업 전체 일정 차질 우려 → 신속한 처리 요구 필지당 지적측량 비용 산정 → 2필지 이상인 경우 경제적 부담이 큼
---------	---

주요 추진일정	1	2	3	4	5	6	7	8	9	10	11	12
추진계획 수립												
관계기관 협업체계 구축												
사전관리제 추진												

□ 추진배경

- 측량 전 지적기준점 설치가 필요한 경우 소요 기간 증가
- 2필지 이상 분할 시 민원인 측량비용 부담 가중
 - ▶ 측량 전 지적기준점 부재 등 문제를 사전에 적극적으로 해소하여 기간단축과 비용절감으로 신속하고 신뢰받는 토지행정서비스 제공

□ 추진개요

- 추진기간 : '26. 1. ~ 12.
- 추진대상 : 지적측량이 수반되는 각종 인·허가 협의 건
- 주요내용
 - 측량 전 지적측량기준점 매설 확인 및 신규 설치 *한국국토정보공사 협업
 - 토지합병 가능여부 확인 및 합병 선행, 분할 허가 등 행정절차 안내

□ 추진계획

- 맞춤형 지적측량 사전관리제 추진계획 수립 : '26. 1.
- 한국국토정보공사 창원지사 협업 체계 구축 : '26. 2.
- 맞춤형 지적측량 사전관리제 시행 : '26. 3. ~ 12.

❖ 사전 절차 이행

구분	여론 수렴			홍보			세부운영계획
	시기	대상	방식	시기	대상	방식	수립 시기
사업실시	-	-	-	'26. 3.	시민	언론보도	'26. 2.

4

함께 키우는 역량 함께 지키는 안전 신뢰받는 행정 구현

구분	■신규 □계속 / □혁신전략 과제 □현안과제 □새 정부 기획과제 ■관리과제
목표	민원업무 신규 담당자 업무역량 강화 및 구청 전 부서 특이민원 대응역량 강화

관련 동향	<ul style="list-style-type: none"> 민원창구 담당자 현장 중심 실무 교육 수요 증가 '25. 6. 30. 행정안전부 「민원인의 위법행위 및 반복민원 대응지침」 추가 개정
-------	---

주요 추진일정	1	2	3	4	5	6	7	8	9	10	11	12
역량강화 연찬회 및 훈련계획 수립	■											
역량강화 연찬회 / 모의훈련 실시		■				■		■			■	

□ 추진배경

- 민원창구 직원 연찬회를 통한 다양한 사례공유로 업무역량강화
- 모의훈련 확대 실시로 특이민원 대처요령 숙지 및 안전한 근무환경 조성

□ 추진개요

- 추진기간 : 2월, 6월(상반기) / 8월, 11월(하반기)
- 추진대상 : 읍면동 민원업무 담당자 / 구청 전부서
- 주요내용
 - 찾아가는 직원역량 강화 연찬회 실시 ⇨ 읍·면·동 방문 업무사례 공유
 - 특이민원 대응 모의훈련 확대 실시 ⇨ 구청 전 부서(민원지적과 주관)

□ 추진계획

- 찾아가는 역량 강화 연찬회 및 모의훈련 계획 수립 : '26. 1.
- 민원업무 담당자 역량강화 연찬회 실시 : '26. 2. / 8.
 - 사례별 책임강사제 도입으로 업무연찬 관심도 향상
 - 법령 개정사항, 업무처리 방법, 감사 지적사항 등 공유
- 특이민원 대응 모의 훈련 실시 : '26. 6. / 11.
 - 특이민원 유형별 가이드 라인 숙지 및 대응요령 시연
 - 폭행·기물파손 등 비상 상황에 대한 경찰 연계·대응체계 점검

❖ 사전 절차 이행

구분	여론 수렴			홍보			세부운영계획 수립 시기
	시기	대상	방식	시기	대상	방식	
연찬회 운영	-	-	-	'26. 2./ 8.	시민	언론보도	'26. 1.
훈련실시	-	-	-	'26. 6./11.	시민	언론보도	'26. 1.

5

행복 두배로! 혼인·출생신고 축하 지원

구분	<input type="checkbox"/> 신규 <input checked="" type="checkbox"/> 계속 / <input type="checkbox"/> 혁신전략 과제 <input type="checkbox"/> 현안과제 <input type="checkbox"/> 새 정부 기획과제 <input checked="" type="checkbox"/> 관리과제
목표	혼인·출생신고 축하 선물 제공으로 결혼·출산 장려 분위기 조성에 기여

관련 동향	<ul style="list-style-type: none"> 2024년부터 이어진 혼인 건수 증가와 출산 증가 추세 인구 소멸이라는 장기적인 문제에 대응하기 위한 사회적 논의와 지원 확대
-------	---

주요 추진일정	1	2	3	4	5	6	7	8	9	10	11	12
추진계획 수립 및 축하기념품 구입	■											
축하기념품 지급		■										
포토존 운영 및 기념사진 제공	■											

추진배경

- 새로운 가정을 꾸리는 혼인신고자에게 태극기를 증정하여 애국심 고취
- 저출산 극복을 위한 행복한 가정, 결혼과 출산 장려 분위기 조성 기여

추진개요

- 추진기간 : '26. 1. ~ 12.
- 추진대상 : 구청(민원지적과) 및洞행정복지센터 방문 혼인·출생 신고자
- 주요내용 : 결혼·출산 장려 분위기 확산을 위한 축하기념품 전달
 - 혼인신고 : 포토존 운영, 기념품(태극기) 및 기념사진 제공
 - ▶ 5월 가정의 달 혼인신고자(신혼부부) 특별 기념품 제공
 - 출생신고 : 아기 탄생 축하 유아용품 제공
- 사업비 : 20백만원(국비)

추진계획

- 혼인·출생 축하 지원 추진계획 수립 및 물품구입 : '26. 1. ~ 2.
- 가족관계등록(혼인·출생)신고시 축하선물 전달 : '26. 2. ~ 12.
- 혼인신고 포토존 운영 및 혼인 인증 기념사진 제공 : '26. 1. ~ 12.

❖ 사전 절차 이행

구분	여론 수렴			홍보			세부운영계획
	시기	대상	방식	시기	대상	방식	수립 시기
사업실시	-	-	-	'26. 5.	시민	언론보도	'26. 2.

6

건전하고 투명한 부동산 거래질서 확립 추진

구분	<input type="checkbox"/> 신규 <input checked="" type="checkbox"/> 계속 / <input type="checkbox"/> 혁신전략 과제 <input type="checkbox"/> 현안과제 <input type="checkbox"/> 새 정부 기획과제 <input checked="" type="checkbox"/> 관리과제
목표	중개업 종사자 전문성을 확보하고, 현장 지도·점검 강화로 투명한 부동산 거래질서 확립

관련 동향	▪ 부동산시장 정책 급변화에 따른 공인중개사에 대한 맞춤형 정보제공과 교육 필요
-------	--

주요 추진일정	1	2	3	4	5	6	7	8	9	10	11	12
중개업종사자 역량강화 교육												
중개업소 현장 지도·점검												
공인중개사 실명제 명패 및 명찰 제작·교부												

□ 추진배경

- 부동산중개업 실무 교육을 통하여 중개업 종사자 전문성 제고
- 불법 중개행위 근절 및 중개대상물 표시·광고 규정 준수 여부 점검 강화
- 공인중개사 실명제 추진으로 중개행위에 대한 책임 의식 고양

□ 추진개요

- 추진기간 : '26. 1. ~ 12.
- 주요내용
 - 중개업 종사자 역량강화 교육 : 480명(개업·소속공인중개사)
 - 부동산중개업소 지도·점검 : 214개소
 - 무등록 중개행위 근절을 위한 중개업자 실명제 지속 추진

변경 전	QR코드	변경 후
	지금 방문하시는 부동산중개업소의 정보가 궁금하시면 아래의 QR을 찍어보세요 	

- 사업비 : 9백만원

□ 추진계획

- 부동산중개업소 지도·점검 : '26. 3. ~ 11.
- 중개업 종사자 역량강화 교육 : '26. 10.
- 공인중개사 실명제 명패 및 명찰 제작·교부 : 연중

❖ 사전 절차 이행

구분	여론 수렴			홍보			세부운영계획
	시기	대상	방식	시기	대상	방식	수립 시기
중개업점검	-	-	-	'26. 2.	시민	언론보도	'26. 2.
교육실시	-	-	-	'26. 10.	시민	언론보도	'26. 9.

7

주소정보시설 일제조사 및 생활밀착형 정비 추진

구 분	<input type="checkbox"/> 신규 <input checked="" type="checkbox"/> 계속 / <input type="checkbox"/> 혁신전략 과제 <input type="checkbox"/> 현안과제 <input type="checkbox"/> 새 정부 기획과제 <input checked="" type="checkbox"/> 관리과제
목 표	주소정보시설 정비로 도시미관 개선 및 안전사고 예방 : 32,611개

관 련 동 향	<ul style="list-style-type: none"> 주소정보 활용 기본계획[행안부]에 따른 촘촘한 국가주소정보 확충 도로명주소법 등에 따른 정기 정비 의무
---------	--

주요 추진일정	1	2	3	4	5	6	7	8	9	10	11	12
신규 도로명판 설치												
주소정보시설 일제조사 추진												
노후 주소정보시설 교체유지보수												

추진배경

- 주소정보시설의 망실, 훼손, 표기 오류 등을 조사·정비하여 도시미관 개선 및 위치 찾기 등 주소 활용 편의 향상
- 노후화된 주소정보시설의 선제적 정비 및 교체로 안전사고 예방

사업개요

- 사업기간 : '26. 1. ~ 12.
- 사업대상 : 주소정보시설 6종 32,611개 [단위:개소]

합 계	도로명판	건물번호판	주소정보 안내판	기초번호판	LED조명 멀티도로사인	사물주소판
32,611	4,191	27,749	22	34	6	609
시설물 사진						

- 사업내용 : 주소정보시설 일제조사·유지보수 및 도로명판 신규 설치
- 추진근거 : 도로명주소법 제26조 및 동법 시행령 제48조, 정부합동평가 지표
- 사업비 : 89백만원

추진계획

- 주소정보시설 일제조사 및 신규 설치 : '26. 1. ~ 7.
- 일제조사 결과에 따른 노후 시설 유지보수 : '26. 7. ~ 11.
- 주소정보시설 유지보수 사업 완료 및 검수 : '26. 12.

❖ 사전 절차 이행

구분	여론 수렴			홍보			세부운영계획
	시기	대상	방식	시기	대상	방식	수립 시기
사업완료	-	-	-	'26. 11.	시민	언론보도	'26. 1.

1. 기본 현황

□ 인구 현황

(단위 : 세대·명, 2025. 9. 1.기준)

구 분	세 대 수	인 구 수		
		계	남	여
의 창 구	97,920	208,793	106,163	102,630

□ 외국인 현황

(단위 : 명, 2025. 9. 1.기준)

구 분	계	베트남	중국	필리핀	일본	미국	기타
의 창 구	4,363	1,353	925	169	101	50	1,765

※ 등록외국인(3,727명)+국내거소신고 외국국적동포(636명)

□ 위원회 현황

(단위 : 명, 2025. 9. 1.기준)

위 원 회 명	위 원 수			위 원 장		기 능
	계	당연	위촉	소 속	직 위	
민원조정위원회	12	9	3	의 창 구	대민안전관리관	복잡다양한 민원사항 심의·조정
경계결정위원회	9	3	6	창원지방법원	판 사	경계결정에 관한 주요사항 심의
지적재조사위원회	8	3	5	의 창 구	구 청 장	지목변경·조정금산정 등 지적 재조사사업에 관한 주요사항 심의

□ 가족관계등록부 현황

(단위 : 명, 2025. 9. 1.기준)

관서별	가족관계등록 인구수			제적 인구수	
	소계	남	여	가구	인구
계	165,670	81,520	84,150	44,032	234,140
의창구	58,895	28,349	30,546	16,288	74,220
동 읍	38,366	19,017	19,349	10,171	58,390
북 면	36,547	18,314	18,233	8,989	52,060
대산면	31,862	15,840	16,022	8,584	49,470

□ 2025년 개별공시지가 현황

(단위 : 필지, 2025. 1. 1.기준)

전체 필지수			조사대상 필지수			표준지
계	사유지	국·공유지	계	사유지	국·공유지	
134,122	97,482	36,640	106,546	87,007	19,539	2,141

□ 부동산중개업소 현황

(단위 : 명·개소, 2025. 9. 1.기준)

계	중개인	공인중개사	법 인
428	6	416	6

□ 지목별 현황

(단위: 필/㎢, 2025. 9. 1.기준)

구 분	계	전	답	임야	대	공장용지	기타
필지수	창원시	413,980	44,285	79,263	48,579	129,853	107,382
	의창구	134,185	15,155	30,849	13,281	31,757	41,819
	비율(%)	32.4	34.2	38.9	27.3	24.5	38.9
면적(㎢)	창원시	749.3	27.4	78.6	423.4	49.7	144.4
	의창구	204.3	11.4	42.6	75.0	12.6	59.6
	비율(%)	27.3	41.6	54.2	17.7	25.4	41.3

※ 비율 : 창원시 대비 의창구

□ 지적공부 관리 현황

(단위: 매, 2025. 9. 1.기준)

계	지적·임야도	토지·임야대장	공유지연명부	경계점좌표등록부
240,952	2,726	199,303	18,482	20,441

※ 폐쇄·말소(67,898매) 포함

□ 지적측량기준점 관리 현황

(단위: 점, 2025. 9. 1.기준)

계	지적삼각점	지적삼각보조점	도근점
8,751	13	65	8,673

□ 주소정보 시설물 현황

(단위 : 개, 2025. 9. 1.기준)

계	도로명판	건물번호판	주소정보 안내판	기초번호판	LED 조명 멀티도로사인	사물주소판
32,611	4,191	27,749	22	34	6	609

2. 지표 변화

□ 인구현황

(단위 : 명, 2025. 9. 1.기준)

구 분	2022년	2023년	2024년	2025년	비 고
창 원 시	1,021,487	1,009,038	999,858	993,530	
의 창 구	215,823	213,342	209,695	208,793	

□ 외국인 현황

(단위 : 명, 2025. 9. 1.기준)

구 분	2022년	2023년	2024년	2025년	비 고
창 원 시	17,343	19,846	21,540	22,124	
의 창 구	3,739	4,074	4,268	4,363	

※ 등록외국인수+국내거소신고 외국인동포수



▶ 직업 및 교육으로 인한 청년인구 수도권 유출, 1인 가구 및 딩크족 증가로 인한 출생 인구감소, 집값 상승으로 인한 인근 지역 유출 등으로 **창원시 및 의창구 인구수 지속적으로 감소**

▶ 외국인 노동력 수요, 국제결혼 및 결혼 이민자 증가에 따른 다문화 가족 증가, 유학생 및 연수생 유입 등 다양한 사회적 변화로 **외국인 인구수 지속적으로 증가**

□ 가족관계 신고 현황

(단위 : 건, 2025. 9. 1.기준)

구 분	2023년			2024년			2025년		
	계	구	읍면	계	구	읍면	계	구	읍면
계	4,997	3,437	1,560	5,256	3,736	1,520	3,783	2,450	1,333
혼 인	744	643	101	935	831	104	691	600	91
이 혼	400	363	37	398	361	37	275	250	25
출 생	976	584	392	987	612	375	718	354	364
사 망	1,422	923	499	1,463	955	508	1,098	649	449
기 타	1,455	924	531	1,473	977	496	1,001	597	404

□ 부동산 실거래 신고 현황

(단위 : 건, 2025. 9. 1.기준)

구 분	2023년	2024년	2025년	비 고
계	6,831	4,916	2,789	
신 고	5,591	3,743	2,379	
검 인	1,240	1,173	410	

□ 용도별 공시지가 상승률

(단위 : %, 2025. 1. 1.기준)

구 분	2023년	2024년	2025년	비 고
평 균	-7.93	0.45	1.38	
주거지역	-7.98	0.37	1.12	
상업지역	-6.84	0.54	1.38	
공업지역	-9.94	0.76	0.95	
녹지지역	-7.23	0.80	-0.99	
관리지역	-7.69	0.75	1.47	
농림지역	-7.53	0.17	1.98	
미 지 정	-		-	
개발제한	-7.83	0.45	2.04	

- ➡ 상승 : 대부분 지역에서 5% 이내의 완만한 상승을 보임.
서상동, 봉림동 등 일부 지역에서 도시계획시설(공원, 녹지) 해제로 가격이 소폭 상승하였으며, 인근 지가와 균형 등을 고려하여 위해 상승한 지역이 있음
- ➡ 동일 : 부동산 거래침체 및 산업경기의 영향으로 보합세 내지 약보합세를 유지하는 표준지를 중심으로 전년 공시지가와 동일하게 유지함
- ➡ 하락 : 개발가능성이 낮아서 시세가 점점 하락하는 지역 및 주변 시세 대비 과도하게 공시지가가 상승하였던 지역은 전년 개별공시지가에 대비하여 소폭 하락
- ➡ 2025년 의창구 지가 변동률은 +1.38%로 일부 임야 등을 제외하고 대부분 용도에서 지가 상승을 보임. 정부의 공시지가 현실화를 동결에 따라 정상지가 상승률만큼 개별 공시지가가 상승

3. 사업별 지표

전략과제	단위사업	지 표	단위	2025	2026	2027
구민 중심의 맞춤형 민원서비스 제공	함께 키우는 역량 함께 지키는 안전 신뢰받는 행정 구현	역량강화 연찬회 실시	회	4	2	2
		특이민원 대응훈련 실시	회	2	2	2
	행복두배로! 혼인 출생신고 축하 지원	출생신고 축하 선물 지원	회	1	1	1
		혼인신고 축하 선물 지원	회	1	1	1
	복지 사각지대 해소 상세주소 부여 및 번호판 설치	상세주소 부여	호수	6,000	5,000	5,000
		상세주소 번호판 설치	개	-	10,000	10,000
전문성 강화와 투명한 부동산 관리로 행정 신뢰도 향상	건강하고 투명한 부동산거래질서 확립	중개업종사자 역량강화 교육	회	1	1	1
		중개업소 지도점검	개소	220	214	214
	주소정보시설 일제조사 및 생활밀착형 정비추진	주소정보시설 조사 및 정비대상	개	31,705	32,611	32,611
		신규 주소정보시설 설치	개소	54	50	50
신속·정확한 토지행정 구현으로 시민 재산권 보호	반듯하게, 가치있게! 지적재조사사업 추진	지적재조사 사업추진	필지수	286	185	-
	맞춤형 지적측량 사전관리제 시행	각종 인허가 협의 건	건	-	200	-

4. 2026년 투자계획 및 추진 일정

1 2026년 투자계획

단 위 사 업	사업 구분	소요 예산(백만원)				
		계	국비	도비	시비	기타
부서 총계		2,673	55		2,618	
반듯하게, 가치있게! 지적재조사사업 추진	핵심	2,535	35	-	2,500	-
복지 사각지대 해소를 위한 상세주소 부여 및 번호판 설치	관리	20	-	-	20	-
맞춤형 지적측량 사전관리제 시행	관리	-	-	-	-	-
함께 키우는 역량, 함께 지키는 안전, 신뢰받는 행정 구현	관리	-	-	-	-	-
행복 두배로! 혼인·출생신고 축하 지원	관리	20	20	-	-	-
건전하고 투명한 부동산 거래질서 확립 추진	관리	9	-	-	9	-
주소정보시설 일제조사 및 생활밀착형 정비 추진	관리	89	-	-	89	-

2 주요 사업(과제) 일정

주요 사업(과제)	1월	2월	3월	4월	5월	6월	7월	8월	9월	10월	11월	12월
반듯하게, 가치있게! 지적재조사사업 추진	■											
복지 사각지대 해소를 위한 상세주소 부여 및 번호판 설치	■											
맞춤형 지적측량 사전관리제 시행	■											
함께 키우는 역량, 함께 지키는 안전, 신뢰받는 행정 구현	■					■		■				■
행복 두배로! 혼인·출생신고 축하 지원	■											
건전하고 투명한 부동산 거래질서 확립 추진	■											
주소정보시설 일제조사 및 생활밀착형 정비 추진	■											

IV. 세부 추진계획 (환경과)

IV. 세부 추진계획

연번	사업명	구분
1	SOS를 ON하다! 환경실무원 지킴벨 보급	혁신전략 과제 (핵심과제)
2	어르신을 위한 찾아가는 올바른 분리배출 교육	"
3	개인 컵(텀블러) 이용하고 음료 할인 받자!	"
4	사물인터넷(IoT)을 활용한 대기배출시설 지도점검	"
5	365일 쾌적하고 청결한 공중화장실 관리	관리과제
6	탄소중립포인트제 : 에너지 절감부터 녹색생활까지	"
7	야생동물 피해 예방·지원사업 추진	"
8	찾아가는 어린이 꿈나무 환경교실 운영	"
9	맑은 물환경 조성, 체계적 수질관리로 실현	"
10	낙동강 하류 수질안전을 위한 수용성절삭유 사용사업장 관리	"

1

SOS를 ON하다! 환경실무원 지킴벨 보급

구분	■신규 □계속 / ■혁신전략 과제 □현안과제 □새 정부 기획과제 □관리과제
목표	모든 현장 위험 상황(폭염, 산업재해 등)에 즉각 대응할 수 있는 안전 네트워크 구축

관련항	▪ 현장근로자의 안전 확보가 강조됨에 따라 개인안전장비 보급으로 안심근무환경 조성
-----	---

주요 추진일정	1	2	3	4	5	6	7	8	9	10	11	12
계획수립	■											
지킴벨 보급 및 교육			■									
지속적 운영 관리					■							

□ 추진 배경

- 현장 근무 특성상 폭염 등 이상기후와 산업재해 위험에 항상 노출
- 신속한 구조 요청 및 안전 확보를 위한 대응 체계 마련 필요

□ 사업개요

- 사업기간 : '26. 1. ~ 12.
- 사업비 : 4백만원 (70,000원 * 57명)
- 대상 : 환경실무원 57명
- 사업내용 : 휴대용 SOS 지킴벨 보급 [목걸이 또는 열쇠고리 형태]



환경실무원	관리자 등
<ul style="list-style-type: none"> ▪ 지킴벨-핸드폰 어플 연동 ▪ SOS 버튼 "1회" 클릭 	<div style="text-align: center;">⇒</div> <ul style="list-style-type: none"> ▪ 등록된 연락처(다수 가능)로 즉시 위치 공유 및 비상알림 푸시

※ SOS벨 작동 시 어플 통해 상황 자동 음성·영상 녹화
 ☞ 환경실무원 휴대폰에서 녹음·영상 확인 가능

□ 추진계획

- 계획 수립 및 지킴벨 구입 : '26. 1. ~ 2.
- 지킴벨 지급 및 사용법 교육 실시 : '26. 3. ~ 4.
- 지속적 운영 및 관리(장비 점검 등) : 연중 수시

□ 기대효과

- 근무 현장 긴급 상황 발생 시 즉각적 구조 요청을 통한 근로자 안전 보장
- 안전 장비 보급으로 환경실무원 근무환경 개선 및 직무만족도 제고

❖ 사전 절차 이행

구분	여론 수렴			홍보			세부운영계획
	시기	대상	방식	시기	대상	방식	수립 시기
사업시행	-	-	-	'26. 4.	시민	언론보도	'26. 1.~2.

2

어르신을 위한 찾아가는 올바른 분리배출 교육

구분	■신규 □계속 / ■혁신전략 과제 □현안과제 □새 정부 기획과제 □관리과제
목표	연간 총 7회 이상 교육 실시

관련 동향	<ul style="list-style-type: none"> 올바른 분리배출 방법의 인식 부족으로 재활용품이 잘못 배출되는 경우 발생 어린이 및 청소년 대상의 환경교육은 많지만 노인들을 위한 환경교육 부족
-------	---

주요 추진일정	1	2	3	4	5	6	7	8	9	10	11	12
계획수립 및 교육 일정												
방문 교육												

□ 추진 배경

- 고령층 대상 분리배출 인식 강화 등 올바른 배출문화 정착 필요성 증대
- 어르신의 생활 특성과 지역별 여건을 반영한 맞춤형 환경교육 요구 증가

□ 사업개요

- 사업기간 : '26. 2. ~ 12.
- 사업비 : 3백만원
- 대상 : 의창구 동 지역* 경로당 이용자 * 4개동(의창·팔릉·명곡·봉림)
- 교육방법 : 재활용팀 경로당 방문 교육
 - “어떻게 버릴까? O, X 퀴즈”를 통해 함께 알아보는 교육
 - 재활용품인 '척'하는 쓰레기 구별하는 방법 집중 교육

□ 추진계획

- 계획수립 및 교육 협조 공문 발송 : '26. 2.
- 경로당 선정 및 교육 일정 조정 : '26. 2.
- 분리배출 방문 교육 실시 : '26. 3. ~ 12.

□ 기대효과

- 올바른 분리배출 방법 교육을 통한 재활용률 증가 및 도시미관 개선
- 세대 간 환경 교육 격차 해소 및 공동체 의식 강화

❖ 사전 절차 이행

구분	여론 수렴			홍보			세부운영계획
	시기	대상	방식	시기	대상	방식	수립 시기
사업시행	-	-	-	'26. 3.	시민	언론보도	'26. 2.

3

개인 컵(텀블러) 이용하고 음료 할인 받자!

구분	■신규 □계속 / ■혁신전략 과제 □현안과제 □새 정부 기획과제 □관리과제
목표	텀블러 이용시 음료 할인으로 일회용컵 사용 절감 및 자원순환 사회 분위기 조성

관련 동향	<ul style="list-style-type: none"> 환경부, 서울, 울산 등 여러 지자체와 공공기관을 중심으로 일회용컵 반입 금지 확대 창원시 다회용 공유컵 시스템(돌돌e컵) 운영 등으로 일회용컵 감축 정책 실천 중
-------	--

주요 추진일정	1	2	3	4	5	6	7	8	9	10	11	12
할인 참여 카페 모집												
텀블러 이용자 할인												
일회용컵 반입금지 캠페인												

□ 추진 배경

- 환경부 「공공기관 1회용품 등 줄이기 실천지침」 관련 청사 내 일회용컵 반입 제한
- 공공기관 일회용 컵 반입금지 지침 미준수로 인한 민원 발생 증가

□ 사업개요

- 사업기간 : '26. 1. ~ 12.
- 사업비 : 5백만원
- 대상 : 개인컵(텀블러) 이용 음료 구매 고객
- 사업내용
 - 할인 카페에서 개인 컵을 이용하는 고객에게 음료 300원 할인
 - 청사 내 일회용 컵 반입금지 캠페인 월 1회 실시

□ 추진계획

- 할인 참여 카페 모집 : '26. 1. ~ 2.
- 개인 컵(텀블러) 이용자 할인 시행 : '26. 3. ~ 12.
- 청사 내 일회용 컵 반입금지 캠페인 실시 : '26. 3. ~ 12.

□ 기대효과

- 작은 실천을 통한 혜택 제공으로 시민들의 환경보호 참여의식 증진
- 건전한 자원순환 분위기 조성 및 친환경 소비문화 확산

❖ 사전 절차 이행

구분	여론 수렴			홍보			세부운영계획
	시기	대상	방식	시기	대상	방식	수립 시기
사업시행	-	-	-	'26. 1.	시민	홈페이지, 언론보도	'26. 1.

4 사물인터넷(IoT)을 활용한 대기배출시설 지도점검

구분	■신규 □계속 / ■혁신전략 과제 □현안과제 □새 정부 기획과제 □관리과제
목표	소규모 대기배출사업장 IoT를 활용한 상시 모니터링 및 효율적인 지도점검

관련 동향	<ul style="list-style-type: none"> 소규모 대기배출시설 관리시스템(그린링크*) 운영(한국환경공단) : '21. 1. 대기배출시설 4, 5종 사업장 IoT 측정기기 부착 및 자료전송 : '25. 7.
-------	---

주요 추진일정	1	2	3	4	5	6	7	8	9	10	11	12
전송자료 모니터링												
IoT 활용 사업장 관리 및 지도점검												

* GreenLink란?

소규모 대기배출시설 관리시스템(GreenLink, 그린링크)은 IoT기술을 활용하여 방지시설 상태정보 신호를 기반으로 효율적인 대기배출시설의 관리를 목적으로 구축된 시스템

□ 추진 배경

- 영세사업장 방지시설 적정운영 여부 등 가동 상태 모니터링 필요
- 대기오염물질 배출 및 민원 증가에 따른 지도점검의 효율성 향상 요구

□ 사업개요

- 사업기간 : '26. 1. ~ 12. (연중)
- 대상 : 173개소(대기배출시설 4, 5종 사업장)
- 추진내용
 - 기존 현장 점검에서 원격감시 시스템을 더해 체계적인 사업장 관리
 - 배출·방지시설 사물인터넷(IoT) 활용을 통한 객관적이고 효율적인 점검
 - 시설 모니터링 및 분석을 통한 노후시설 및 문제시설 사전개선

□ 기대효과

- 방지시설 적정 운영을 통한 대기오염물질 저감 및 대기환경 개선
- 시설 모니터링 및 적기 점검을 통한 사업장 최적운영 방안 모색

❖ 사전 절차 이행

구분	여론 수렴			홍보			세부운영계획
	시기	대상	방식	시기	대상	방식	수립 시기
사업시행	-	-	-	'26. 1.	시민	언론보도	'26. 1.

5 365일 쾌적하고 청결한 공중화장실 관리

구분	<input type="checkbox"/> 신규 <input checked="" type="checkbox"/> 계속 / <input type="checkbox"/> 혁신전략 과제 <input type="checkbox"/> 현안과제 <input type="checkbox"/> 새 정부 기획과제 <input checked="" type="checkbox"/> 관리과제
목표	연중 시설물 안전 관리로 시민 누구나 쾌적하고 안전한 공중화장실 이용

관련 동향	<ul style="list-style-type: none"> 공중화장실 이용객수가 증가함에 따라 고장·파손으로 사용 불편 민원 증가 전국 지자체 안전하고 쾌적한 공중화장실 조성을 위해 지속적인 시설 개선 및 보완
-------	---

주요 추진일정	1	2	3	4	5	6	7	8	9	10	11	12
시설물 및 안전시설 관리												

추진 배경

- 365일 깨끗하고 쾌적한 공중화장실 관리 요구 지속 증가
- 청결하고 안전한 공중화장실 환경 조성을 위한 상시 관리 필요

사업개요

- 사업기간 : '26. 1. ~ 12.
- 사업비 : 256백만원
- 관리방법 : 내·외부 청소 민간 위탁
- 공중화장실 현황

(단위 : 개소)

계	유 형 별		설 치 장 소 별				
	수세식	재래식	유원지	체육시설	시장	공원	기타
36	25	11	20	12	1	2	1

추진계획

- 2026년도 공중화장실 위탁관리 용역계약 : '25. 12.
- 공중화장실 시설물 점검 및 관리
 - 노후 공중화장실 시설물 점검 및 보수 : 연중
 - 행락철 및 설·추석 연휴 화장실 특별점검 : 정기
- 공중화장실 안심벨 등 안전시설 정기 점검 : 월 1회
- 민간 위탁관리업체 지도·점검 및 종사원 교육 : 분기 1회

기대효과

- 방문객에게 쾌적한 화장실 제공으로 청결한 도시 이미지 제고
- 안심벨 등 안전시설 주기적 점검으로 안전한 이용환경 조성

❖ 사전 절차 이행

구분	여론 수렴			홍보			세부운영계획
	시기	대상	방식	시기	대상	방식	수립 시기
사업시행	-	-	-	분기 1회	시민	언론보도	'26. 1.

6

탄소중립포인트제 : 에너지 절감부터 녹색생활까지

구분	<input type="checkbox"/> 신규 <input checked="" type="checkbox"/> 계속 / <input type="checkbox"/> 혁신전략 과제 <input type="checkbox"/> 현안과제 <input type="checkbox"/> 새 정부 기획과제 <input checked="" type="checkbox"/> 관리과제
목표	시민의 일상생활 속 탄소중립 실천 확산에 따른 온실가스 감축 기여

관련 동향	<ul style="list-style-type: none"> 기후변화 대응과 탄소중립 실현은 전 세계적 과제임 우리나라 2020년 '2050 탄소중립 선언'을 통해 국가적 비전 수립
-------	--

주요 추진일정	1	2	3	4	5	6	7	8	9	10	11	12
기후행동의 날 캠페인 실시												
탄소중립포인트제 현장가입 모집반 운영												

추진배경

- 에너지 절약, 친환경 교통수단 이용, 녹색생활 실천 등 일상생활에서 탄소 감축 활동 참여 확대 필요
- 탄소중립포인트제 참여자 확산으로 자발적인 온실가스 감축 실천 유도

추진계획

- 탄소중립포인트제 현장 가입 모집반 운영(월 1회)
 - 담당자 직접 방문 및 부스 운영(기후행동의 날 캠페인과 병행 실시)
 - 탄소중립포인트제 안내, 모바일 신청, 가입 신청서 작성 지원 등
- 기후행동의 날(매월 22일) 캠페인을 통한 탄소중립 실천 방법 홍보
 - 에너지 절약, 친환경 교통수단 이용, 녹색생활 실천 등 다양한 실천법 홍보
 - 참여자 대상 포인트 적립 및 인센티브 안내
- 온라인과 오프라인 채널을 활용한 지속적 홍보 및 참여 확대 추진

기대효과

- 탄소중립포인트제 활성화로 기후변화 대응 정책의 실효성 및 지속 가능성 강화
- 온실가스 배출 감축에 실질적 기여, 시민의 탄소중립 생활화 촉진

❖ 사전 절차 이행

구분	여론 수렴			홍보			세부운영계획
	시기	대상	방식	시기	대상	방식	수립 시기
사업시행	-	-	-	'26. 3.~11.	시민	캠페인 언론보도	'26. 3.

7

야생동물 피해 예방·지원사업 추진

구분	<input type="checkbox"/> 신규 <input checked="" type="checkbox"/> 계속 / <input type="checkbox"/> 혁신전략 과제 <input type="checkbox"/> 현안과제 <input type="checkbox"/> 새 정부 기획과제 <input checked="" type="checkbox"/> 관리과제
목표	유해야생동물 관리로 농작물 피해 최소화 및 주민 안전 확보

관련 동향	<ul style="list-style-type: none"> 야생동물 개체 수 증가로 인한 농작물 피해 사례가 전국적으로 지속 발생 농림축산식품부 및 환경부, 피해예방시설 지원 포획 강화 피해보상 확대 등 다양한 정책 추진 중
-------	---

주요 추진일정	1	2	3	4	5	6	7	8	9	10	11	12
야생동물 피해예방 및 보상사업 홍보												
유해야생동물 피해방지단 운영												

추진배경

- 야생동물로 인한 반복적 피해에 대응할 선제적이고 체계적인 관리 필요
- 안정적인 농업 경영 여건 조성 및 지역 농가의 소득 보호 도모

추진계획

- 유해야생동물 피해방지단(19명) 운영
 - 농가·주민 피해 접수 시 즉시 출동으로 신속한 대응체계 구축
 - 피해방지단 안전화 지급 및 안전교육 실시로 안전한 활동환경 조성
- 멧돼지 포획틀 2개소 운영 ⇒ 신청 농가에 임대·이동 설치 지원
- 피해 농가 대상 야생동물 기피제 공급 및 배부 실시
- 야생동물 피해예방시설 설치 및 야생동물로 인한 피해보상 지원사업 홍보
 - (피해예방시설) 전기·철망 등 울타리, 방조망, 경음·경광기 등
 - (피해보상지원) 신체 피해와 농작물 피해에 대한 금전적 보상 지원

기대효과

- 유해야생동물 관리 강화를 통해 지역 주민의 생활 안전 확보
- 야생동물 피해 감소로 농작물 피해 최소화 및 생산 안정화

❖ 사전 절차 이행

구분	여론 수렴			홍보			세부운영계획
	시기	대상	방식	시기	대상	방식	수립 시기
대상자모집	-	-	-	수시	시민	언론보도	'26. 1.

8

찾아가는 어린이 꿈나무 환경교실 운영

구분	<input type="checkbox"/> 신규 <input checked="" type="checkbox"/> 계속 / <input type="checkbox"/> 혁신전략 과제 <input type="checkbox"/> 현안과제 <input type="checkbox"/> 새 정부 기획과제 <input checked="" type="checkbox"/> 관리과제
목표	유아기부터 환경의식을 함양, 지속가능한 미래사회를 위한 시민의식 기반 마련

관련 동향	<ul style="list-style-type: none"> 유아어린이 대상의 체험형 환경교육 프로그램을 확대, 친환경 생활습관 형성과 환경 감수성 제고 지역 특성을 반영한 맞춤형 교육과 찾아가는 교육 서비스를 통해 어린이 참여율과 교육 효과 극대화
-------	--

주요 추진일정	1	2	3	4	5	6	7	8	9	10	11	12
대상자 모집 및 선정												
순회교육 실시												
교육평가												

□ 추진배경

- 기후변화 및 환경오염 문제의 심각성 증가로 어린이 환경교육 필요성 증대
- 체험 중심의 현장 교육을 통해 어린이들의 환경 감수성과 실천 의지 제고

□ 사업개요

- 사업기간 : '26. 3. ~ 11.
- 사업비 : 12백만원
- 대상 : 유치원 및 어린이집 25개소 1,200명 선정(6, 7세)

□ 추진계획

- 교육방법 : 현지 방문교육(전문기관 위탁)
- 세부일정



- 교육내용
 - 이론+참여+체험을 동시에 학습 ⇒ 종합형 환경교육
 - 어린이의 흥미 유발 ⇒ 적극적인 참여형 능동적 환경교육
 - 환경인식 전환을 통한 녹색생활 습관의 유도 ⇒ 실천형 환경교육

□ 기대효과

- 환경교육으로 어린이의 올바른 환경가치관 정립 및 책임감 함양
- 저탄소 생활문화 확산으로 지역사회와 사회 전반의 지속가능 발전 기여

❖ 사전 절차 이행

구분	여론 수렴			홍보			세부운영계획
	시기	대상	방식	시기	대상	방식	수립 시기
대상자모집	-	-	-	'26. 4.	어린이집	공문	'26. 3.
사업시행	-	-	-	'26. 5.	시민	언론보도	-
교육평가	'26. 11.	어린이집	설문조사	-	-	-	-

9

맑은 물환경 조성, 체계적 수질관리로 실현

구분	<input type="checkbox"/> 신규 <input checked="" type="checkbox"/> 계속 / <input type="checkbox"/> 혁신전략 과제 <input type="checkbox"/> 현안과제 <input type="checkbox"/> 새 정부 기획과제 <input checked="" type="checkbox"/> 관리과제
목표	수질오염물질 배출 저감을 통한 하천 수계 수질오염원 관리 및 수생태계 보전

관련 동향	<ul style="list-style-type: none"> 환경관리 취약시기 오염물질 무단배출 등의 불법행위로 환경오염 등 가중 우려 환경오염 불법행위 사전예방 및 순찰 강화 등 특별감시·단속 필요
-------	--

주요 추진일정	1	2	3	4	5	6	7	8	9	10	11	12
지도·점검 계획 수립												
배출시설 점검 및 예찰												

사업개요

- 기간 : '26. 1. ~ 12. (연중)
- 대상 : 9,878개소(수질분야 배출사업장)

(단위 : 개소)

계	폐수	개인하수	가축분뇨	토양	기타수질
9,878	281	9,227	166	69	135

- 추진방향
 - 수질오염원 배출원 체계적 관리를 통한 수질오염사고 제로화
 - 폐수·가축분뇨배출시설 등 점오염원 지속 관리 강화

추진계획

- 폐수배출시설 차등관리 및 오염사고 사전 예방 하천 순찰 실시
 - 위반 정도에 따라 등급별 차등관리·단속 : 1~3회/년
 - 환경관리 취약시기(장마철, 연휴기간 등) 순찰 강화 : 수시
- 개인하수처리시설 및 가축분뇨배출시설 관리 강화
 - 개인하수처리시설 실태조사 및 청소 이행 안내문 발송 : 1회/월
 - 오수처리시설 및 가축분뇨 배출시설 정기점검 실시 : 1회/년
 - 야적 퇴비 부적정 보관 상태 침출수 유입 위험 등 집중 관리(5~10월) : 1회/주
- 토양오염 유발시설 상시적 관리
 - 특정토양오염 관리대상시설 점검 및 토양오염 실태조사 : 1회/년
 - 특정토양오염 관리대상 오염도검사 및 준수사항 안내 : 69개소

기대효과

- 수질오염원 관리를 통한 환경오염 사전 예방 및 깨끗한 수질환경 조성

❖ 사전 절차 이행

구분	여론 수렴			홍보			세부운영계획
	시기	대상	방식	시기	대상	방식	수립 시기
사업시행	-	-	-	'26. 1.	시민	언론보도	'26. 1.

10 낙동강 하류 수질안전을 위한 수용성절삭유 사용사업장 관리

구분	<input type="checkbox"/> 신규 <input checked="" type="checkbox"/> 계속 / <input type="checkbox"/> 혁신전략 과제 <input type="checkbox"/> 현안과제 <input type="checkbox"/> 새 정부 기획과제 <input checked="" type="checkbox"/> 관리과제
목표	낙동강 하류 수용성절삭유 사용 사업장 관리 철저로 낙동강수계 수질 보호

관련 동향	<ul style="list-style-type: none"> 환경부, 낙동강 하류 수용성 절삭유 사용시설에 대한 규제완화로 단계적 이전기한 부여 준수사항 점검 및 일부 이전기한 만료 사업장 행정처분 진행
-------	--

주요 추진일정	1	2	3	4	5	6	7	8	9	10	11	12
지도점검 계획												
사업장 지도·점검실시												

□ 추진배경

- 환경부 고시 개정^(20. 4. 1. 시행)으로 낙동강 하류 수용성절삭유 사업장 입지허용(산업단지허용, 그 외 한시적허용) ⇒ 해당 사업장 관리 필요
 - ※ 낙동강 하류(동읍·북면·대산면) : 수용성절삭유 사용시설 입지제한 지역임
- 수용성절삭유 사용사업장 현황(143개소)

구분	이전 기한	현황	비고
낙동강 인접	'24년까지	16개소	※ 낙동강 인접 : 낙동강 본류 1km, 제1지류 0.5km 이내
낙동강 인접 외	'28년까지	127개소	

□ 추진계획

- (낙동강 인접) 미이전 사업장 행정처분 : 고발·폐쇄명령
- (낙동강 인접 외) 수용성절삭유 사용시설 준수사항 이행 지도·점검 : 1회/분기
 - 폐절삭유 유출여부, 저장시설 관리기준 준수, 운영일지 작성 등
 - 미이전 사업장에 대한 조속한 조치(이전, 비수용성 전환) 독려
- 폐절삭유 적기수거 처리·운반비 지원사업 추진 : 10백만원
 - 동읍·대산면·북면 10인 미만 영세사업장, 연 최대 2회/15드럼 처리비 지원
- 수용성절삭유 신규사업장 및 시설 증설사업장 입지제한 홍보 강화
 - 현수막·안내문 등 홍보 ⇒ 사업주 인식 부족으로 인한 불이익 최소화

□ 기대효과

- 수질오염원 사전 차단으로 낙동강 수질오염 예방 및 상수원 보호

※ 사전 절차 이행

구분	여론 수렴			홍보			세부운영계획 수립 시기
	시기	대상	방식	시기	대상	방식	
점검실시	-	-	-	분기/반기	사업장	안내문/현수막	'26. 1.

1. 기본 현황

□ 환경실무원

(단위 : 명)

계	구 분	청소행정팀				재활용팀	읍면동
		시가지 청소	노면청소차 운전	공공용봉투 수거	불법투기 단속	재활용품 수거	
57 (남 50, 여 7)		26	3	2	1	17	8

□ 청소차량 보유

(단위 : 대)

계	구 분	노면 청소	공공용봉투 수 거	투기 단속	재활용품 수 거	비 고
15		5 (살수전용 1대 포함)	1	1	8	- 경유 : 8 - CNG : 7

□ 생활폐기물 수거대행업체

업 체 명	소 재 지	대표자	대 행 지 역	전화번호
경평산업(주)	성산구 중앙대로 166(신월동 97-6) 상공회의소 4층	강석근	팔룡동 전역 (제외: 1~19, 167~198)	282-7757
건창산업(주)	성산구 중앙대로 55(중앙동 100-2) 현대오피스텔 810호	이화춘	의창동 명곡동, 팔룡동 일부	284-1351
유진산업(주)	성산구 중앙대로 37(중앙동 101-1) 경남오피스텔 615호	윤정호	봉림동	287-9966
청미산업(주)	의창구 동읍 동읍로 233-3(다호리 282-3)	이삼승	동읍, 북면, 대산면	252-6640
(유)성은위생	성산구 중앙대로 49 (중앙동 100-4) 서광오피스텔 511호	서기정	팔룡동 (가구거리, 유통단지)	263-8777

□ 공중화장실

(단위 : 개소)

계	유형별		설치 위치별			
	수세식	재래식	유원지	체육시설	시장	기타
36	25	11	20	12	1	3

□ 폐기물 배출업소 및 처리업소

(단위 : 개소)

구분	배출업소				폐기물처리업	폐기물처리신고	
	지정	의료	사업장	건설			
계	869	94	259	91	357	52	16

□ 음식물쓰레기 감량 의무사업장

(단위 : 개소)

구분	집단급식소	음식점	대규모점포	관광숙박시설	
계	233	95	135	2	1

※ 음식점 : 사업장 면적 200㎡ 이상만 해당

□ 환경오염물질 배출업소

(단위 : 개소)

구분	대기	수질	악취	소음진동	기타수질	비산먼지	특정공사	휘발성유기화합물	발성기물	토양
계	910	178	281	61	44	135	62	39	41	69

□ 쓰레기 불법투기 감시용 CCTV

(단위 : 대)

관리자 구분	유형	합계	환경과	동읍	북면	대산면	의창동	팔룡동	명곡동	봉림동	
합계		89	3	9	16	11	16	13	11	10	
환경과 설치 (70)	관제 고정식	11	-	1	1	2	3	1	1	2	
	비관제	고정식	16	-	2	1	2	3	4	2	2
		이동식	43	3	6	6	5	7	6	4	6
읍면동 설치 (19)	비관제	고정식	4	-	-	4	-	-	-	-	
		이동식	15	-	-	4	2	3	2	4	-

정화조 청소 대행업체

업체명	소재지	대표자	대행지역	대행내용	전화번호
창원환경기업(주)	마산합포구 남성로 9 (서성동 83-91)	이춘원	동읍, 북면 대산면	개인하수처리시설 및 재래식 분뇨수거	265-6564
(주)경남환경개발	성산구 중앙대로 49 (중앙동 100-4) 서광 오피스텔 811	허장욱	의창동, 팔룡동 봉림동	개인하수처리시설 분뇨수거	275-4114
(주)창원A&D	성산구 신사로 67 (신월동 88-13)	이동희	명곡동	개인하수처리시설 분뇨수거	275-4566
동진위생	성산구 성산패총로 178번길 51 (가음정동 소라A 2-1005)	박길웅	동지역	동지역 재래식 분뇨수거	263-6044

가축분뇨배출시설 및 개인하수처리시설 현황

(단위 : 개소)

계	가축분뇨배출시설	개인하수처리시설	
		정화조	오수처리
9,393	166 (허가 51, 신고 115)	8,215	1,012

환경관리 관련업체

(단위 : 개소)

계	측정 대행업	환경전문 공사업	배출가스 전정비 문업	확인검사 대행	개인하수 및 가축분뇨	
					관리업	설계시공업
34	13	7	7	1	3	3

환경 측정장비

(단위 : 대)

계	소음 측정기	진동 측정기	배출가스 측정기	악취 포집기	악취 측정기	비디오 카메라
9	3	1	2 (매연 1, 휘발유 1)	1	1	1

수질오염사고 방제용품 비축

오일웬스	유흡착미니붐	유흡착매트	유흡착롤	유처리제
100M	52개	20박스	7박스	54리터

2. 지표 변화

□ 오염물질 배출업소

(단위 : 개소)

구 분	오 염 원 별						
	계	대기	수질	소음진동	악취	비산먼지	기타수질
2023	774	176	273	47	62	75	141
2024	796	178	281	45	63	86	143
2025	761	178	281	44	61	62	135

▶ 관내 오염물질 배출업소의 증감율이 적어 업소수가 매년 비슷한 추세임
오염물질 배출업소의 지속적인 지도 관리 강화

□ 쓰레기불법투기 과태료 부과

(2025. 9. 1. 기준, 단위 : 건 / 천원)

구 분	불법투기 과태료 부과	
	건 수	금 액
2023	49	2,301
2024	73	3,295
2025	55	2,325

▶ 민원신고(국민신문고 등)의 증가에 따라, 쓰레기 불법투기 단속의 사각지대 감소
및 무단투기 감시매체(블랙박스)등 다양화로 관리 범위가 넓어지고 있는 추세

□ 재활용품 수거량

(2025. 9. 1. 기준, 단위 : 회 / 톤)

구 분	재활용품 직영수거				
	회 수	수거량	월평균수거량	일평균수거량	1대/일 수거량
2023	4,084	3,814	477	19.9	2.5
2024	6,086	5,351	446	18.6	2.3
2025	3,710	3,408	426	17.8	2.2

연도별 재활용품 수거량(톤)

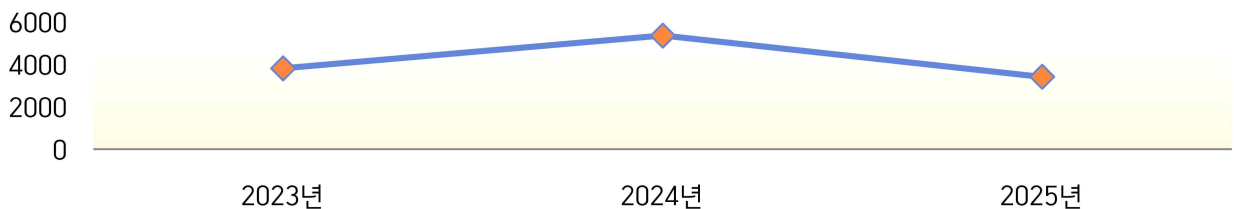

▶ 부적정한 재활용품 배출에 대한 수거거부 및 분리배출 도우미 사업으로 재활용
가능자원의 올바른 분리배출수거 문화 정착 및 올바른 배출방법 시민 인식 제고

3. 사업별 지표

전략과제	단위사업	지 표	단위	2025	2026	2027
안 전 하 고 깨 끄 트 한 생 활 환 경 조 성	SOS를 ON하다! 환경실무원 지킴벨 보급	지킴벨 구입	개	-	57	-
	365일 쾌적하고 청결한 공중화장실 운영	공중화장실 점검 횟수	회	420	420	420
	야생동물 피해 예방·지원사업 추진	피해방지단 출동률	%	100	100	100
구 민 동 참 자 원 순 환 실 천 문 화 확 산	어르신을 위한 찾아가는 올바른 분리배출 교육	교육활동	회	-	7	7
	개인 컵(텀블러) 이용하고 음료 할인 받자!	청사 내 일회용 컵 반입금지 캠페인	회	-	10	10
오 염 원 체 계 적 관 리 로 청 정 환 경 조 성	사물인터넷을 활용한 대기배출시설 지도점검	사업장관리 (지도점검)	%	100	100	100
	맑은 물환경 조성, 체계적 수질관리로 실현	수질오염원 배출사업장 지도점검	%	100	100	100
	낙동강하류 수용성질석유 사용사업장 관리	사업장관리 (지도점검)	%	100	100	100
구 민 실 천 지속가능한 2 0 5 0 탄 소 중 립 도 시 실 현	탄소중립포인트제: 에너지 절감부터 녹색생활까지	탄소중립포인트제 신규가입자	세대	320	500	500
	찾아가는 어린이 꿈나무 환경교실 운영	어린이 환경교육	개소	21	25	25

4. 2026년 투자계획 및 추진 일정

① 2026년 투자계획

단 위 사 업	사업 구분	소요 예산(백만원)				
		계	국비	도비	시비	기타
부서 총계		364	0	0	364	0
SOS를 ON하다! 환경실무원 지킴벨 보급	혁신	4	-	-	4	-
어르신을 위한 찾아가는 올바른 분리배출 교육	혁신	3	-	-	3	-
개인 컵(텀블러) 이용하고 음료 할인 받자!	혁신	5	-	-	5	-
사물인터넷(IoT)을 활용한 대기배출시설 지도점검	혁신	3	-	-	3	-
365일 쾌적하고 청결한 공중화장실 관리	관리	256	-	-	256	-
탄소중립포인트제 : 에너지 절감부터 녹색생활까지	관리	13	-	-	13	-
야생동물 피해 예방·지원사업 추진	관리	31	-	-	31	-
찾아가는 어린이 꿈나무 환경교실 운영	관리	12	-	-	12	-
맑은 물환경 조성, 체계적 수질관리로 실현	관리	27	-	-	27	-
낙동강 하류 수질안전을 위한 수용성질석유 사용사업장 관리	관리	10	-	-	10	-

2 주요 사업(과제) 일정

핵심 추진 과제	1월	2월	3월	4월	5월	6월	7월	8월	9월	10월	11월	12월
SOS를 ON하다! 환경실무원 지킴벨 보급	■											
어르신을 위한 찾아가는 올바른 분리배출 교육	■											
개인 컵(텀블러) 이용하고 음료 할인 받자!	■											
사물인터넷(IoT)을 활용한 대기배출시설 지도점검	■											
365일 쾌적하고 청결한 공중화장실 관리	■											
탄소중립포인트제 : 에너지 절감부터 녹색생활까지	■											
야생동물 피해 예방·지원사업 추진	■											
찾아가는 어린이 꿈나무 환경교실 운영	■											
맑은 물환경 조성, 체계적 수질관리로 실현	■											
낙동강 하류 수질안전을 위한 수용성절삭유 사용사업장 관리	■											

IV. 세부 추진계획 (문화위생과)

IV. 세부 추진계획

연번	사업명	구분
1	식중독 제로(Zero) 유치원·어린이집 급식소 만들기	현안 과제
2	맞춤형 생활체육 인프라 확충 공공체육시설 유지 관리	관리과제
3	100년의 노래 고향의 봄 찾아가는 우리지역 문화교실	"
4	더 나은 서비스, The Best 위생업소	"
5	소비 트렌드를 반영하는 식품위생 안전 관리	"
6	식중독 없는 집단급식소 위생 안전 관리	"

1

식중독 제로(Zero) 유치원·어린이집 급식소 만들기

구분	■신규 □계속 / □혁신전략 과제 ■현안과제 □새 정부 기획과제 □관리과제
목표	소규모 유치원·어린이집 급식소 20개소 식중독 의심 환자 발생 제로(Zero)

주요 추진일정	1	2	3	4	5	6	7	8	9	10	11	12	
1차 점검 및 지도·교육	■												
위생물품 지원			■										
2차 점검 및 개선확인							■						

□ 추진 배경

- 대규모 운영 집단급식소 및 법인 위탁급식영업자에 비해 식품 등의 위생적인 취급 및 개인위생 관리 취약

□ 사업개요

- 사업기간 : '26. 1. ~ 12.
- 사업대상 : 소규모 유치원·어린이집 급식소 20개소
- 사업내용 :
 - 위생 상태 점검(1,2차) 및 ATP 측정기를 통한 조리 기구 오염도 평가
 - 영업자 준수사항 및 위생관리 기준 준수 등 맞춤형 교육
 - 위생관리 물품(조리·소분일 표시 라벨, 수납 물품 등)지원
 - 안전한 조리과 배식관리 지도 및 식중독 예방 '손보구가세'요 홍보
- 소요예산 : 2백만원(시비 2)

□ 추진일정

일정	1월 ~ 6월	3월 ~ 9월	7월 ~ 12월
내용	<ul style="list-style-type: none"> · 1차 위생상태 점검 · 오염도 평가(ATP측정) · 점검 결과 반영 관리 	<ul style="list-style-type: none"> · 위생관리 물품 지원 (소분 라벨지 수납용기 등) · 식품안전 예방 교육 (감시원 지속 활동) 	<ul style="list-style-type: none"> · 2차 위생점검 · 개선 사항 확인

□ 기대효과

- 소규모 유치원·어린이집 급식소의 ①체계적 ②적극적 ③사전 위생관리로 식중독 사전예방 및 안전한 급식환경 조성

2

맞춤형 생활체육 인프라 확충 공공체육시설 유지 관리

구 분	<input type="checkbox"/> 신규 <input checked="" type="checkbox"/> 계속 / <input type="checkbox"/> 혁신전략 과제 <input type="checkbox"/> 현안과제 <input type="checkbox"/> 새 정부 기획과제 <input checked="" type="checkbox"/> 관리과제
목 표	공공체육시설 신속한 시설 보수 및 정비

주요 추진일정	1	2	3	4	5	6	7	8	9	10	11	12
주민운동장 배수로 정비												
주민운동장 풀베기·전정작업												
주민운동장 전기설비 안전점검												
환경개선공사 및 유지보수												

□ 사업개요

○ 사업기간 : '26. 1. ~ 12.

○ 대 상 : 관내 공공체육시설 18개소(주민운동장 13, 기타체육시설 5)

※ 공공체육시설 내 종류별 현황 (단위 : 개소)

계	축구장	게이트볼장	테니스장	농구장	족구장	기타
57	11	10	8	9	12	7

○ 내 용 : (주민 수요 대응) 신속한 시설 유지·보수 및 정비공사 시행

구 분	주요내용	사업비(백만원)
계		370
① 주민운동장 환경개선	• 주민운동장 환경개선공사 (바닥정비·도색 등)	201
	• 주민운동장 노후 보안등 교체	20
	• 야외운동기구 교체 설치	20
	• 소규모 체육시설 긴급 보수	50
② 안전한 운동 환경 조성	• 운동장 산책로·둘레길 풀베기 및 수목전정	65
	• 배수취약구간 배수로 정비	10
	• 주민운동장 전기설비 안전점검	4

□ 추진일정

○ 공공체육시설 풀베기 및 수목 전정 : '26. 6. ~ 9.

○ 하절기 집중호우 대비 공공체육시설 배수로 정비 : '26. 7.

○ 주민운동장 전기설비 안전점검 : '26. 12.

○ 공공체육시설 환경개선공사 및 소규모 유지보수 : 연중

□ 기대효과

○ 노후 공공체육시설 보수·정비로 안전한 생활체육환경 조성

○ 생활체육 활성화를 통한 건전한 여가생활 및 체력증진 도모

❖ 사전 절차 이행

구분	여론 수렴			홍보			세부운영계획
	시기	대상	방식	시기	대상	방식	수립 시기
환경개선공사	'26. 연중	주 민	간담회	'26. 연중	주 민	언론보도	'26. 2.

3

100년의 노래 고향의 봄 찾아가는 우리지역 문화교실

구분	<input type="checkbox"/> 신규 <input checked="" type="checkbox"/> 계속 / <input type="checkbox"/> 혁신전략 과제 <input type="checkbox"/> 현안과제 <input type="checkbox"/> 새 정부 기획과제 <input checked="" type="checkbox"/> 관리과제
목표	관내 초등학생을 대상으로 고향의 봄과 아동문학가 이원수를 알림.

주요 추진일정	1	2	3	4	5	6	7	8	9	10	11	12
찾아가는 우리지역 문화교실												

□ 추진 배경

- 2026년은 고향의 봄 창작 100주년이 되는 해로 의창구는 노래 배경 지이자 아동문학가 이원수 선생의 문학정신이 살아있는 지역임.
- 우리 지역 아동들의 문화·역사 체험 기회 부족 해소를 위해 찾아가는 문화교실 운영 필요

□ 사업개요

- 사업기간 : '26. 1. ~ 4.
- 대 상 : 의창구 관내 초등학생 (10개소, 학교당 25~30명 내외)
- 주요내용 : 100년의 노래 고향의 봄 관련 체험 교육

▪세부교육(안) ㄱ 고향의 봄의 창작 배경과 이원수 문학세계 배우기
 ㄴ 전 세계인과 함께하는 고향의 봄 감상 및 노래 따라 부르기
 ㄷ "내가 그리는 고향의 봄" 작품 제작 ※ 고향의 봄 100주년 기념행사 전시

- 소요예산 : 6백만원(시비 6)

□ 추진계획

2026년 개선된 점	▪ 고향의 봄 창작 100주년을 맞아 단일 주제 프로그램 운영
-------------	------------------------------------

- 추진계획 수립 : '26. 1.
- 관계기관 회의 ※ 경상남도교육청 창원도서관(학교모집), 이원수문학관(강사) : '26. 1. ~ 2.
- 희망학교 및 강사 선정 : '26. 2.
- 찾아가는 우리지역 문화교실 운영 및 결과보고 : '26. 3. ~ 4.

□ 기대효과

- 고향의 봄을 함께 부르고, 작품을 만들면서 세대를 잇는 공감대 형성
- 고향의 봄 배경지인 우리지역에 대한 관심도 제고 및 자긍심 고취

4

더 나은 서비스, The Best 위생업소

구분	<input type="checkbox"/> 신규 <input checked="" type="checkbox"/> 계속 / <input type="checkbox"/> 혁신전략 과제 <input type="checkbox"/> 현안과제 <input type="checkbox"/> 새 정부 기획과제 <input checked="" type="checkbox"/> 관리과제
목표	공중위생서비스 평가 결과, 고득점 업소 중 10% 이내 선정

주요 추진일정	1	2	3	4	5	6	7	8	9	10	11	12
사업계획 수립												
관련단체 간담회 개최												
공중위생서비스 평가 실시												
등급 판정 및 우수업소 선정												

추진 배경

- 공중위생업소 영업자의 위생관리 및 서비스 인식 수준 제고
- 시민이 신뢰할 수 있는 우수업소를 발굴·홍보하여 지역경제 활성화

사업개요

- 사업기간 : '26. 4. ~ 12.
- 사업내용 : 공중위생서비스평가 실시 후, 우수업소 선정·공표
- 평가대상 : 271개소(숙박업 133, 목욕장업 46, 세탁업 92)
- 평가방법 : 현장방문(명예공중위생감시원 활용)

추진계획

2026년 개선된 점 : 평가항목 세분화 등을 통한 구체적인 점검 및 업소별 맞춤형 피드백 실시

- 사업계획 수립 및 관련 단체 간담회 개최 : '26. 4. ~ 5.
- 공중위생서비스 평가 실시 : '26. 5. ~ 8.
 - 위생감시원 사전 교육 및 업소별 평가 실시 알림 사전 통지
- 등급 판정(녹색·황색·백색) 및 우수업소 선정 후, 공표 : '26. 9. ~ 12.
 - 선정기준 : 평가 결과, 업종별 고득점 업소 중 10% 이내 선정
 - 홍보방법 : 업소 결과 통지, 홈페이지 게시, 시 보고 등

기대효과

- 공중위생업소 서비스 수준 향상 및 안전한 위생환경 조성
- 우수업소를 홍보함으로써 영업주의 자발적 위생관리 및 서비스 개선 유도

5

소비 트렌드를 반영하는 식품위생 안전 관리

구 분	<input type="checkbox"/> 신규 <input checked="" type="checkbox"/> 계속 / <input type="checkbox"/> 혁신전략 과제 <input type="checkbox"/> 현안과제 <input type="checkbox"/> 새 정부 기획과제 <input checked="" type="checkbox"/> 관리과제
목 표	2026년 식품위생업소 5,500개소 지도·점검

주요 추진일정	1	2	3	4	5	6	7	8	9	10	11	12
식품위생업소 지도·점검												

추진 배경

- 변화하는 식품 소비 트렌드와 지속적으로 발생하는 식품안전 사고 예방 및 대비를 위한 식품위생 안전 관리

사업개요

- 사업기간 : '26. 1. ~ 12.
- 사업대상 : 식품위생업소 5,500여 개소
- 사업내용 :
 - 시기별·업종별 지도·점검 및 식중독 예방 교육 실시
 - 소비 트렌드와 사회적 이슈를 반영한 기획 점검 실시
 - 처분 이력 업소 등 관리 필요성이 높은 업체에 대한 관리 강화

추진일정

1분기	2분기	3분기	4분기
· 설 명절 성수식품 · 봄학기 학교·유치원 급식소 · 봄나들이 철 대비 · 배달 전문 음식점 등	· 사회 특정 계층 이용 급식소 · 편의점 및 무인 판매점 · 상반기 어린이집 급식소 · 배달 전문 음식점 등	· 하절기 다중이용시설 · 가을 신학기 급식소 · 추석 명절 성수 식품 · 배달 전문 음식점 등	· 김장철 성수 식품 · 하반기 어린이집 급식소 · 연말·연시 제조·판매 업체 · 배달 전문 음식점 등

추진계획

2026년 개선된 점 : ▪ 식품안전사고 예방 홍보 및 교육 강화를 통한 인식 개선 유도

- '손보구가세'요 홍보 및 식중독 예방수칙 안내로 위생 인식 개선
 - 각종 지도·점검, 캠페인을 통한 예방 문구 노출

기대효과

- 식품위생업소 위생 수준 개선을 통한 구민 안전한 먹거리 제공

6

식중독 없는 집단급식소 위생 안전 관리

구 분	<input type="checkbox"/> 신규 <input checked="" type="checkbox"/> 계속 / <input type="checkbox"/> 혁신전략 과제 <input type="checkbox"/> 현안과제 <input type="checkbox"/> 새 정부 기획과제 <input checked="" type="checkbox"/> 관리과제
목 표	의창구 집단급식소 212개소 지도.점검

주요 추진일정	1	2	3	4	5	6	7	8	9	10	11	12
식중독 예방 지도.점검	■											
식중독 대응 모의훈련		■						■				
식중독 예방 캠페인					■				■			

추진 배경

- 단체 등 대량으로 제공하는 영업 특성상, 식중독이 발생할 경우 대규모로 발생할 우려가 있으므로 예방 관리 강화 필요

사업개요

- 사업기간 : '26. 1. ~ 12.
- 사업대상 : 집단급식소 212 개소
- 사업내용 :
 - 식중독 의심 환자 발생을 대비한 신속 대응체계 구축
 - 손보구가세요 문구를 통한 예방 수칙 습득 및 실천 독려
- 최근 3년, 집단급식소 식중독 의심 환자 발생 현황

구 분	2022	2023	2024
발생 수(건)	2	2	3
사례자* 수(명)	112	27	53

* 사례자 : 추정 기간 내, 발생장소에서 식품에 노출된 자로서 임상적인 증상이 위장관염에 부합하는 경우

추진계획

2026년 개선된 점 식중독 예방 수칙 홍보 및 영업주 교육을 통한 인식 개선 유도

- '손보구가세'요 시민홍보 및 캠페인 및 영업주 교육
 - 각종 지도·점검 시 및 캠페인을 통한 홍보 문구 노출

기대효과

- 식중독 예방 수칙 실천을 통한 식중독 의심환자 발생 감소 기대

1. 기본 현황

□ 문화·체육시설물 현황

(단위 : 개소)

계	종합사격장	의창스포츠센터	곰두리국민체육센터	주민운동장
16	1	1	1	13

□ 체육시설업 현황

(단위 : 개소)

계	골연습장업	당구장업	체육도장업	체력단련장업	무도학원업	가상체험체육시설업	체육교습업
254	45	49	63	56	3	27	11

□ 문화재 및 종교시설 현황

(단위 : 점, 개소)

문화재				종교시설				
계	국가지정	등록문화재	지방지정문화재	계	기독교	불교	천주교	기타
39	3	1	35	201	129	57	5	10

□ 관광사업 등록현황

(단위 : 개소)

계	국여행내업	국내외여행업	종합여행업	관속박업	국제회의기획업	자동차야영장업	유원시설업
73	4	31	21	3	7	1	6

□ 공연장 등 현황

(단위 : 개소)

계	공연장	영화상영관	비고
2	1	1	

□ 출판사, 인쇄소 등록 현황

(단위 : 개소)

계	출판사	인쇄소	비고
190	135	55	

□ 게임 및 영상산업 등록 현황

(단위 : 개소)

계	청소년게임 제공업	일반게임 제공업	복합유통 게임제공업	인터넷컴퓨터 게임시설 제공업	게임물 제작업	비디오물 제작업	비디오물 감상실업
120	13	3	5	49	5	43	2

□ 식품위생업소 현황

(단위 : 개소)

계	식품접객업소							집단 급식소
	소계	일 반 음 식 점	휴 음 식 점	제 과 점 업	유 영 주 점 업	단 란 주 점	위 탁 급 식 업	
4,252	4,040	2,574	1,018	64	302	41	41	212

□ 식품제조·가공업 및 식품소분·판매업 현황

(단위 : 개소)

계	식품제조 가공업	즉석판매 제조·가공업	식 운 반 품 업	식 소 분 품 업	유통전문 판매업
1,260	83	363	10	62	39
집단급식소 식품판매업	식 품 냉 동·냉 장 업	기 타 식 품 판 매 업	건 강 기 능 식 품 판 매 업	식 자 동 판 매 기	기 타
71	1	27	418	183	3

□ 공중위생업 및 위생용품업 현황

(단위 : 개소)

계 구분	공 중 위 생 업						위 생 용 품 업	
	숙박업	목욕업	미용업	이용업	세탁업	건물위생 관리업	위생물수건 처리업	위생용품 제조업
1,390	133	46	925	76	92	111	3	4

□ 노래연습장 등 현황

계	노래연습장	면 허 자			
		소계	조리사	이용사	미용사
6,533	180	6,353	2,257	501	3,595

2. 지표 변화

○ 공공체육시설 유지보수 예산

(2025. 9. 1. 기준, 단위 : 백만원)

구 분	2023	2024	2025	비 고
계	38	79	84	
공공운영비	38	38	42	
기간제근로자보수 (풀베기사업)		41	42	

▶ 매년 생활체육 수요 증가로 공공체육시설 유지 보수·관리 예산 증액

○ 체육·관광사업·게임업 등록 변화

(2025. 9. 1. 기준, 단위 : 건)

구 분	2023			2024			2025		
	신규	변경	폐업	신규	변경	폐업	신규	변경	폐업
체 육 시 설 업	15	22	6	10	21	10	11	18	3
관 광 사 업	2	11	3	5	0	3	6	5	0
게 임 관 련 업	6	13	7	9	14	12	6	4	5

※ 체육시설업 : 골프연습장업, 체력단련장업, 체육도장업, 당구장업 등

※ 관 광 사 업 : 국내여행업, 국내외여행업, 종합여행업, 관광숙박업, 자동차야영장업, 유원시설업 등

※ 게임관련업 : 청소년게임제공업, 일반게임제공업, 복합유통게임제공업, 인터넷컴퓨터게임시설제공업 등

○ 식품·공중업소 등록 변화

(2025. 9. 1. 기준, 단위 : 건)

구 분	2023			2024			2025		
	신규	승계	폐업	신규	승계	폐업	신규	승계	폐업
계	732	1,092	514	720	1,036	561	432	595	299
식 품 위 생 업	633	963	437	630	905	509	384	524	258
공 중 위 생 업	99	129	77	90	131	52	48	71	41

※ 식품위생업 : 식품접객업, 식품제조·가공업, 식품판매업, 건강기능식품판매업, 식품자동판매기 등

※ 공중위생업 : 숙박업, 목욕업, 미용업, 세탁업, 건물위생관리업, 기타 위생처리업 등

▶ 경기침체 및 인건비·운영비 부담 증가에 따라 식품·공중위생업소 신규 및 지위승계 월 평균 신고건이 점차적으로 감소하고 있음

* (신규) '23년:61건' → 24년:60건 → '25년:54건

(지위승계) '23년:91건 → '24년:86건 → '25년:74건

○ 체육·관광·게임관련업 행정처분 현황

(2025. 9. 1. 기준, 단위 : 건)

구 분	계	영업장 폐쇄	과징금 부과	과태료 부과	허가등록 신고취소	영업 정지	시정 명령
체 육 시설업	2023	-	-	-	-	-	-
	2024	4	-	-	2	-	2
	2025	-	-	-	-	-	-
관 광 사 업	2023	-	-	-	-	-	-
	2024	-	-	-	-	-	-
	2025	-	-	-	-	-	-
게 임 관련업	2023	6	2	1	-	2	1
	2024	2	1	-	-	-	1
	2025	2	-	-	-	-	2

○ 식품·공중위생업, 노래연습장업 지도점검 및 행정처분 현황

(2025. 9. 1. 기준, 단위 : 건)

구 분	지 도 점검	계	영업 정지	과징금 부과	과태료 부과	고발	시정 명령	허가 취소	기타	
식 품 위생업	2023	5,536	216	17	16	63	30	23	-	67
	2024	5,197	181	10	7	93	40	26	-	5
	2025	1,534	88	8	9	34	9	7	1	20
공 중 위생업	2023	1,097	18	-	-	15	-	-	-	3
	2024	567	11	-	1	6	1	-	-	3
	2025	68	22	-	1	19	-	-	-	2
노 래 연습장	2023	569	11	8	3	-	-	-	-	-
	2024	229	29	16	7	2	-	1	-	3
	2025	12	11	8	3	-	-	-	-	-

▶ 먹거리 안전 이슈 등 공중파 방송의 영향으로 위생업소 전반적인 위생 수준 향상, 처분 위주의 행정에서 지도·개선 등 변화된 행정 업무 처리

3. 사업별 지표

전략과제	단위사업	지 표	단위	2025	2026	2027
세대 공감 지역 문화 향유	100년의 노래 고향의 봄 찾아가는 우리지역의 문화교실	문화강좌 및 체험활동	개소	10	10	10
삶의 품격을 높이 는 생활 체육	맞춤형 생활체육 인프라 확충 공공체육시설 유지 관리	공공체육시설 신속한 시설 보수 및 정비	백만원	336	370	380
위생 서비스 만족도개선	더 나은 서비스 The Best 위생업소	우수업소 선정	%	10	10	10
건식 조식 한 활 성	소비트렌드를 반영하는 식품위생 안전 관리	식품위생업소 지도·점검	개소	5,600	5,500	5,500
	식중독 없는 안전한 집단급식소 위생관리	집단급식소 식중독 의심 발생	건	0	0	0
	식중독 제로(Zero) 유치원·어린이집 급식소 만들기	식중독 예방 현장 컨설팅	개소	-	20	20

4. 2026년 투자계획 및 추진 일정

1 2026년 투자계획

단 위 사 업	사업 구분	소요 예산(백만원)				
		계	국비	도비	시비	기타
부서 총계		378.3	0	0	378.3	0
식중독 제로(Zero) 유치원어린이집 급식소 만들기	현안	2	-	-	2	-
100년의 노래 고향의 봄 찾아가는 우리지역의 문화교실	관리	6	-	-	6	-
맞춤형 생활체육 인프라 확충 공공체육시설 유지 관리	관리	370	-	-	370	-
더 나은 서비스, The Best 위생업소	관리	0.3	-	--	0.3	-
소비 트렌드를 반영하는 식품위생 안전 관리	관리	-	-	-	-	-
식중독 없는 집단급식소 위생 안전 관리	관리	-	-	-	-	-

2 주요 사업(과제) 일정

주요 사업(과제)	1월	2월	3월	4월	5월	6월	7월	8월	9월	10월	11월	12월
식중독 제로(Zero) 유치원어린이집 급식소 만들기	■											
100년의 노래 고향의 봄 찾아가는 우리지역의 문화교실	■											
맞춤형 생활체육 인프라 확충 공공체육시설 유지 관리	■											
더 나은 서비스, The Best 위생업소				■								
소비 트렌드를 반영하는 식품위생 안전 관리	■											
식중독 없는 집단급식소 위생 안전 관리	■											

IV. 세부 추진계획 (안전건설과)

IV. 세부 추진계획

연번	사업명	구분
1	신속 재난 대응태세 확립으로 안전의창 구현	혁신전략 과제 (핵심과제)
2	동읍 금산리 농도313호선 개설	현안 과제
3	도·농 균형발전을 위한 농촌도로 확충	''
4	변화하는 기상환경에 대한 철저한 대비, 재해예방사업 추진	관리과제
5	빈틈없이 안전한 도로공간 조성	''
6	쾌적하고 안전한 보행환경 조성	''
7	시민안전을 위한 밝은 거리 조성	''
8	안정적인 영농활동 지원을 위한 농업기반시설 개선	''
9	도시공간의 질서 정립, 노점·적치물 집중 정비	''
10	생활안전 중심의 실질적 민방위 역량 강화	''

1

신속 재난 대응태세 확립으로 안전의상 구현

구 분	■신규 □계속 / ■혁신전략 과제 □현안과제 □새 정부 기획과제 □관리과제
목 표	재해·재난 유형별 대응 및 위험요인 사전 발굴

관 련 동 향	▪ (123대 국정과제) 재난안전관리체계 확립, 재난 피해 최소화를 위한 예방·대응 강화
---------	---

주요 추진일정	1	2	3	4	5	6	7	8	9	10	11	12
단계별 비상근무 실시	[Blue bar spanning all months]											
겨울철 종합대책 추진	[Blue bar]										[Blue bar]	
여름철 종합대책 추진					[Blue bar]							

□ 추진 배경

- 이상기후로 인한 국지성 집중호우, 폭염 등의 빈도와 강도 증가
- 계절별로 발생 가능한 다양한 재해·재난 맞춤형 대응 필요성 증대
- 현장에서 실제 작동하는 재난대응 및 재난안전관리 역량 요구 증가

□ 24시간 중단 없는 대응체계 구축

- 재난상황실 운영
 - 운영기간 : '25. 11. ~ '26. 3.(겨울철)/ '26. 5. ~ 10.(여름철)
 - 운영방법
 - ┌ 평일 ➡ 안전건설과 재난상황실 운영 및 구청 당직실 상황근무 유지
 - └ 주말 및 공휴일 ➡ 현장근무 2명(보수원2) 및 구청 당직실 상황근무 유지
 - ※ 여름철, 겨울철 자연재난 대책기간 중 별도 근무체계 구성 및 운영
- 기상정보 단계별 비상근무 실시(태풍·호우·설해)

구 분	초기대응	비 상 단 계				
		1단계	2단계	3단계	해제단계	
태 풍 · 호 우	기상상황	태풍 정보 호우 예비특보	태풍 예비특보 호우 주의보	태풍 주의보 호우 경보	태풍 경보 태풍, 호우 재해 발생시	특보 해제
	근무체계	방재팀 1명	전부서 2명 읍면동 2명	전직원 1/4	전직원 1/3	방재팀 1명
설 해	기상상황	적설량 1cm 미만 예보	대설예비특보 (적설량 1~5cm 예보)	대설주의보 (적설량 5~20cm)	대설경보 (신적설량 20cm)	해제
	근무체계	도로정비팀 1명	전 직원 1/4	전 직원 1/2	전 직원	도로정비팀 1명

※ 폭염대책기간('26.5.~9.) 중 폭염주의보·경보 시 : 안전건설과 1명 비상근무 실시 *25년 신설

□ 계절별 재난 대비 종합대책 추진

○ 겨울철 종합대책 추진

- 운영기간 : '25. 11. ~ '26. 3.
- 운영내용 : 제설대책반 운영 및 대설·한파 등 피해 예방
- 주요 추진내용
 - ① 자원확보 : 제설제, 제설인력·장비 사전 확보 및 자동염수장치 점검
 - ② 결빙방지 : 중점 관리 구간 지정 및 필요시 제설제 사전살포 등 예방 작업 실시, 상시 점검



자동염수분사장치

제설자재

○ 여름철 종합대책 추진

- 운영기간 : '26. 5. ~ 10.
- 운영내용 : 태풍, 집중호우, 폭염 등 자연재난 대비로 피해 예방
- 주요 추진내용
 - ① 자원확보 : 수방자재, 기상상황 발령에 따른 인력·장비 사전 확보
 - ② 시설물 점검 : 급경사지, 배수펌프장, 우수저류시설, 세월교·하천변 산책로 통제, 그늘막, 무더위 쉼터 등 사전 점검
 - ③ 지하차도 침수 예방 강화 : 진입차단시설 작동 여부 상시 점검, 지하차도 4인담당자 지정 운영, 침수위 도달 시 통행 제한 등

2026년 여름철 폭염 종합대책

- 기 간 : '26. 5. ~ 9.(예정) (5개월)
- 방 법 : 창원시 폭염 대응 T/F 협업 등을 통한 폭염대응체계 구축
- 내 용 : 비상근무 실시^{'25. 신설}, 상황 모니터링, 무더위 쉼터 등 점검

□ 기대효과

- 재난에 선제적 대응체계 구축·운영으로 사전 재해예방
- 신속한 재난상황 대응으로 국민의 생명과 재산 보호

2

동읍 금산리 농도313호선 개설

구 분	<input type="checkbox"/> 신규 <input checked="" type="checkbox"/> 계속 / <input type="checkbox"/> 혁신전략 과제 <input checked="" type="checkbox"/> 현안과제 <input type="checkbox"/> 새 정부 기획과제 <input type="checkbox"/> 관리과제
목 표	도로개설 사업의 신속 추진 및 준공으로 교통인프라 개선

주요 추진일정	1	2	3	4	5	6	7	8	9	10	11	12
보상 협의												
공사 시행												

사업개요

- 위 치 : 의창구 동읍 금산리 645-3번지 일원
- 사업기간 : 2024.~2026.
- 사업내용 : 도로개설 L=190m, B=5.0m
- 사 업 비 : 800백만원(공사비 400, 보상비 400)

추진일정

- '24. 6. : 지적경계측량 시행
- '24. 7. ~ 9. : 이해관계인 면담(3회)
- '24. 10. : 농도 313호선 실시설계용역 시행
- '25. 4. : 노선지정 완료
- '25. 9. : 토지분할 및 감정평가, 보상협의

추진계획

- '26. 3. : 공사 착공
- '26. 10. : 공사 준공

기대효과

- 농어촌도로 개설을 통한 주민불편 해소 및 교통편의 제공
- 정주여건 개선을 통한 지역균형발전 도모

❖ 사전 절차 이행(여론 수렴, 세부운영계획, 홍보)

구분	여론 수렴			홍보			세부운영계획
	시기	대상	방식	시기	대상	방식	수립 시기
공사착공	'26. 3.	시민	설명회	'26. 3.	시민	이장회의 등	'26. 2.

□ 위치도



□ 현장사진



3

도·농 균형발전을 위한 농촌도로 확충

구 분	<input type="checkbox"/> 신규 <input checked="" type="checkbox"/> 계속 / <input type="checkbox"/> 혁신전략 과제 <input checked="" type="checkbox"/> 현안과제 <input type="checkbox"/> 새 정부 기획과제 <input type="checkbox"/> 관리과제
목 표	신속한 보상추진 및 단계별 개설사업 완료로 사업 집행률 제고

주요 추진일정	1	2	3	4	5	6	7	8	9	10	11	12
보상 협의 및 공사 시행												

사업개요 및 26년도 추진계획

사 업 명	사업 개요	위 치	투 자 계 획(백만원)				추진계획
			계	기투자	26년 요구	27년 이후	
총 계			12,660	3,710	4,500	4,450	
도로개설 7개소	L=2,221.8m		12,660	3,710	4,500	4,450	
동읍 송정리 소로1-40호선 개설	L=79.3m B=10m	송정리 146-2	800	400	400	-	보상협의 및 공사시행
동읍 신방리 소로2-123, 3-70호선 개설	L=231m B=6~8m	신방리 56-4	1,650	-	1,200	450	보상협의
동읍 용강리 소로2-129, 130호선 개설	L=419.5m B=8m	용강리 162-22	1,800	840	200	760	보상협의
동읍 신방리 소로3-62, 64호선 개설	L=347m B=6m	신방리 702-6	1,560	20	1,000	540	보상협의
북면 감계리 소로2-264, 265호선 개설	L=234m B=8m	감계리 1148-3	3,900	2,150	450	1,300	보상협의
북면 온천초등학교 일원 소로2-984호선 개설	L=311m B=8m	신촌리 874-9	1,950	-	950	1,000	보상협의
북면 리도202호선 (명촌) 개설	L=600m B=6m	외산리 230-22	1,000	300	300	400	보상협의

□ 기대효과

- 도시계획도로 개설을 통한 주민불편 해소 및 교통편익 제공
- 정주여건 개선을 통한 지역균형 발전 도모

□ 소요예산 : 4,500백만원

(단위 : 백만원)

구분	합계	既 투입	2026년	2027년 이후
금액	12,660	3,710	4,500	4,450

❖ 사전 절차 이행(여론 수렴, 세부운영계획, 홍보)

구분	여론 수렴			홍보			세부운영계획
	시기	대상	방식	시기	대상	방식	수립 시기
공사착공 (소로1-40)	'26. 4.	시민	설명회	'26. 4.	시민	이장회의 등	'26. 3.

□ 위치도



4

변화하는 기상환경에 대한 철저한 대비, 재해예방사업 추진

구 분	<input type="checkbox"/> 신규 <input checked="" type="checkbox"/> 계속 / <input type="checkbox"/> 혁신전략 과제 <input type="checkbox"/> 현안과제 <input type="checkbox"/> 새 정부 기획과제 <input checked="" type="checkbox"/> 관리과제
목 표	우수저류시설, 팔용배수장, 급경사지, 하천 등 방재시설 유지관리 및 개선
관 련 동 향	<ul style="list-style-type: none"> 언제, 어디서나 안전한 일상을 누리는 의창구민을 위한 선제적 대응 태세 강화 해빙기 취약시설 점검 및 여름철 풍수해 대비 재해예방사업 추진

주요 추진일정	1	2	3	4	5	6	7	8	9	10	11	12
재해예방사업 계획수립	■											
우기전 재해예방사업 실시			■									
피해복구 사업								■				
여름철 자연재난대책기간				■								

추진 배경

- 자연재난 예방·기능 강화을 위한 선제적 대비 태세 강화
- 해빙기 취약시설 점검 및 여름철 풍수해 대응 재난 인명피해 최소화

사업개요

- 위 치 : 의창구 관내
- 사업기간 : '26. 1. ~ 12.
- 사업내용 : 방재시설(하천, 구거, 팔용배수장, 우수저류시설 등) 정비
- 사 업 비 : 880백만원(시비 880)

추진계획

2026년 개선된 점 : ▪ 게릴라성 호우 대비 세월교 자동차단시설(동음·북면 동시운영)로 대응 강화

사 업	사업내용	사업비
해빙기 취약시설 점검	<ul style="list-style-type: none"> 기간: 1~3월 내용: 급경사지 등 점검 및 옹벽 보수 실시 	70백만원
하천·구거 유지관리	<ul style="list-style-type: none"> 기간: 1~7월(우수기 전) 내용: 하상보강, 제방정비, 준설 정비 및 풀베기 	550백만원
배수장 등 방재시설 유지관리	<ul style="list-style-type: none"> 기간: 1월~6월 내용: 펌프(3호기) 보수 및 세월교 차단시설 점검 	160백만원
재해 복구사업	<ul style="list-style-type: none"> 기간: 9월~12월(우수기 후) 내용: 풍수해 피해 복구사업 실시 	100백만원

※ 홍보 계획

사업 단계	시기	홍보 내용	방식
실시설계	'26. 1. ~ 3.	· 사업위치, 일정 등 설명(이장, 주민)	현장설명, 이통장 월례회
공사	'26. 2. ~ 7.	· 사업 추진 내용 및 효과 등 홍보	언론보도, 현수막
여름대책기간	'26. 5. ~10.	· 안전한 의창구를 위한 방재시설 점검	언론보도

□ 위치도



□ 현장사진



5

빈틈없이 안전한 도로공간 조성

구분	<input type="checkbox"/> 신규 <input checked="" type="checkbox"/> 계속 / <input type="checkbox"/> 혁신전략 과제 <input type="checkbox"/> 현안과제 <input type="checkbox"/> 새 정부 기획과제 <input checked="" type="checkbox"/> 관리과제
목표	도로시설물에 대한 선제적 현장 조사 및 신속한 보수를 통한 시민 안전 확보

주요 추진일정	1	2	3	4	5	6	7	8	9	10	11	12
실시설계용역 시행	■											
공사 착공 및 준공			■									

추진 배경

- 지속적인 도로시설물 점검을 통한 주민 불편사항 선제적 조치
- 파손·위험 도로 신속 정비로 안전사고 없는 도로 환경 조성
- 도로시설물 노후화 증가로 안전한 도로시설물 사용을 위한 정비 필요

사업개요

(단위: 백만원)

사업명	위 치	사 업 내 용	사업비
계			2,840
연간단가	의창구 관내	- 도로시설물(포장, 철물, 구조물, 도색) 긴급보수 - 도로변 풀베기 사업	1,340
도로정비 및 유지관리		- 주요 간선도로(창원대로 등) 재포장 - 읍·면지역 도로 재포장 - 주택단지 내 이면도로 재포장	800
도로시설물 유지관리		- 지하보·차도(11개소), 교량(133개교) 보수 및 유지관리 - 교량 등 법정 주기에 따른 안전점검 및 정밀점검 용역 지속 시행 - 도로안전시설물 유지관리	700

추진일정

- '25. 11. ~ 12. : 사업대상지 조사 및 선정
- '26. 1. ~ 2. : 실시설계
- '26. 3. ~ 12. : 착공 및 준공

❖ 홍보 계획

사업 단계	시기	홍보 내용	방식
대상지 조사	'25. 10.	· 사업설명 및 도로이용 불편신고 접수	공문발송(안전건설과→읍면동)
착공	'26. 3.	· 사업 시행 홍보	언론보도
준공	'26. 12.	· 사업 결과 홍보	언론보도

6

쾌적하고 안전한 보행환경 조성

구 분	<input type="checkbox"/> 신규 <input checked="" type="checkbox"/> 계속 / <input type="checkbox"/> 혁신전략 과제 <input type="checkbox"/> 현안과제 <input type="checkbox"/> 새 정부 기획과제 <input checked="" type="checkbox"/> 관리과제
목 표	안전한 보행로 정비로 편리성 및 이용자 만족도 향상

주요 추진일정	1	2	3	4	5	6	7	8	9	10	11	12
실시설계용역 시행												
공사 착공 및 준공												

추진 배경

- 차량중심 보행정책에서 사람중심 보행환경 인식 전환
- 보행 편의 및 안전하게 통행할 수 있는 걷기 편한 보행환경 조성
- 안전한 보행로 정비로 생활 편리성 및 만족도 향상

사업개요

- 위 치 : 의창구 관내
- 사업기간 : '26. 1. ~ 12.
- 사업내용 : 보도블록 교체 A=4,000㎡
- 사 업 비 : 400백만원

추진일정

- '25. 11. ~ 12. : 사업대상지 조사 및 선정
- '26. 1. ~ 2. : 실시설계
- '26. 3. ~ 12. : 착공 및 준공

❖ 홍보 계획

사업 단계	시기	홍보 내용	방식
대상지 조사	'25. 10.	· 사업설명 및 도로이용 불편신고 접수	공문발송(안전건설과→읍면동)
착공	'26. 3.	· 사업 시행 홍보	언론보도
준공	'26. 12.	· 사업 결과 홍보	언론보도

7

시민안전을 위한 밝은 거리 조성

구 분	<input type="checkbox"/> 신규 <input checked="" type="checkbox"/> 계속 / <input type="checkbox"/> 혁신전략 과제 <input type="checkbox"/> 현안과제 <input type="checkbox"/> 새 정부 기획과제 <input checked="" type="checkbox"/> 관리과제
목 표	가로등 교체 및 보행등 설치를 통한 밝은 거리 조성

주요 추진일정	1	2	3	4	5	6	7	8	9	10	11	12
실시설계용역 시행												
공사 착공 및 준공												

추진 배경

- 가로등 교체 및 보행등 설치로 밝고 안전한 도로 환경 조성
- 안전점검 및 효율적인 가로등 유지관리로 지역사회 안전 증진

사업개요

(단위: 백만원)

사업명	위 치	사 업 내 용	사업비
계			600
노후 가로등 교체	의창구 관내	- 노후 가로등 고효율 LED등기구 교체	60
보행등 설치		- 보행등 신규 설치 및 기설치 가로등에 보조등 설치	20
가로등 전기설비 안전 점검		- 6,390개소(가로등 6,034주, 분전함 356개) - 한국전기안전공사 점검	20
가로등 유지관리		- 관내 기설치된 가로등 유지관리 (가로등 8,262등, 등주 6,034주, 제어반 356개소)	500

추진일정

- '25. 11. ~ 12. : 사업대상지 조사 및 선정
- '26. 3. ~ 12. : 안전점검 및 공사시행

❖ 홍보 계획

사업 단계	시기	홍보 내용	방식
대상지 조사	'25. 10.	· 사업설명 및 도로이용 불편신고 접수	공문발송(안전건설과→읍면동)
착공	'26. 3.	· 사업 시행 홍보	언론보도
준공	'26. 12.	· 사업 결과 홍보	언론보도

8

안정적인 영농활동 지원을 위한 농업기반시설 개선

구분	<input type="checkbox"/> 신규 <input checked="" type="checkbox"/> 계속 / <input type="checkbox"/> 혁신전략 과제 <input type="checkbox"/> 현안과제 <input type="checkbox"/> 새 정부 기획과제 <input checked="" type="checkbox"/> 관리과제
목표	농로, 지하수 관정, 저수지 등 농업기반시설 개선으로 주민 영농생활 향상

관련 동향	<ul style="list-style-type: none"> 농업기반시설을 개선하여 안전한 농경생활 영위 용배수로, 지하수 관정 등 안정적 용수공급으로 영농활동 활성화
-------	--

주요 추진일정	1	2	3	4	5	6	7	8	9	10	11	12
소규모 농로 연간단가												
지하수 관정 및 영향평가												
농로 신설 및 확포장												

추진 배경

- 소규모 주민편의사업으로 농로, 관정, 저수지 등 농촌개발
- 연중 유지관리를 실시함으로 즉각적인 개보수로 영농생활 향상

사업개요

- 위치 : 의창구 관내
- 사업기간 : '26. 1. ~ 12.
- 사업내용 : 농로, 용수로, 관정, 저수지 등 점검 및 유지관리
- 사업비 : 682백만원(시비 682)

추진계획

2026년 개선된 점	'25년 상·하반기 농로 연가단가 추진으로 농촌지역 정주여건 개선 및 재해위험저수지(고암) 비상대처계획 수립 완료
-------------	---

사업	사업내용	사업비
농로 연간단가 / 농로 확포장 등	<ul style="list-style-type: none"> 소규모 농로 등 생활밀착형 주민편의사업 농로 신설 포장 및 확포장 공사 추진 	200백만원
용수 공급 개선공사	<ul style="list-style-type: none"> 지하수 관정 정비공사 및 영향조사 용역 용배수로 정비, 저수지 점검 및 보강공사 	482백만원

❖ 홍보 계획

사업 단계	시기	홍보 내용	방식
실시설계	'26. 1. ~ 3.	· 사업위치 및 사업추진 일정 등(이장, 주민)	현장설명, 이·통장 월례회
착공	'26. 2. ~	· 사업의 필요성 및 추진 내용 등 홍보	언론보도, 현수막
준공	'26. 7. ~	· 사업 효과 등 홍보	언론보도

위치도



현장사진



9

도시공간의 질서 정립, 노점·적치물 집중 정비

구 분	<input type="checkbox"/> 신규 <input checked="" type="checkbox"/> 계속 / <input type="checkbox"/> 혁신전략 과제 <input type="checkbox"/> 현안과제 <input type="checkbox"/> 새 정부 기획과제 <input checked="" type="checkbox"/> 관리과제
목 표	깨끗하고 청결한 도로 관리로 안전한 보행권 확보 및 교통 불편 환경 해소

관 련 동 향	<ul style="list-style-type: none"> 노점상 및 노상적치물 상시단속을 통한 쾌적한 환경 조성 민원다발지역 건설기계 불법 주기 단속 실시
---------	---

주요 추진일정	1	2	3	4	5	6	7	8	9	10	11	12
노점 및 노상적치물 정비												
건설기계 불법주기 단속												
생활도로 적치물 정비												

사업개요

- 기 간 : '26. 1. ~ 12.
- 편성운영 : 단속반 1개반 4명(직원 1, 임기제 3)
- 단속방법 : 정기(야간-목, 공휴일-토) 및 수시 단속 실시
- 내 용

유 형 별	대 상 지 역
노점 및 노상적치물 정비 (좌판 노점 등)	전통시장(도계, 소계, 명서 등), 팔용동 대동아파트, 사림중고거리, 도계초 주변, 북면 감계지역 등
건설기계 불법주기 단속	우곡로, 명도초 뒷도로, 의창동주민자치센터 주변, 주택가 이면도로 및 공원 주변 등
생활도로(9m 미만) 적치물 정비 (라바콘, 물통 등)	읍·면·동 주택가 이면도로 등 → 읍·면·동 자체 정비

추진계획

- 주요 간선도로 주변, 다중이용시설 등 집중 단속
- 상습·반복적 위반행위 시 행정대집행 실시 및 과태료 부과

기대효과

- 구민에게 쾌적하고 깨끗한 도로환경 제공
- 보행자의 안전 확보 및 이동 편의 증진으로 도로 기능 회복
- 단속 및 계도 병행으로 자율적 질서 유지 기반 마련

10

생활안전 중심의 실질적 민방위 역량 강화

구 분	□신규 ■계속 / □혁신전략 과제 □현안과제 □새 정부 기획과제 ■관리과제
목 표	민방위 대원 교육 이수율 100% 지역·기술민방위대 민방위 장비 확보율 100% 여성민방위기동대 활동 참여인원 600명 이상
관 련 동 향	▪ 민방위 대원의 현장 대응력을 강화하기 위해, 실제 상황에 기반한 체험형 교육과 실습 위주의 훈련이 점차 확대되는 추세임.

주요 추진일정	1	2	3	4	5	6	7	8	9	10	11	12
민방위대 편성	■											
민방위 교육 실시				■	■	■			■	■		
민방위 시설·장비 관리	■	■	■	■	■	■	■	■	■	■	■	■
여성민방위기동대 활동	■	■	■	■	■	■	■	■	■	■	■	■

□ 사업개요

민방위 교육·훈련 실시	민방위 시설·장비관리	여성민방위기동대 운영
<p>(사업기간) 본교육 : '26. 4.~ 5. 보충교육 : '26. 9.~10.</p> <p>(사 업 비) 21,965천원</p> <ul style="list-style-type: none"> · 민방위 제도 이해와 실전대응 능력 강화를 위해 민방위 대원 대상 체험형 실습교육 실시 · 전국민 대상 공습·재난 대비 민방위 훈련 실시 	<p>(사업기간) '26. 1. ~ '26. 12.</p> <p>(사 업 비) 45,954천원</p> <ul style="list-style-type: none"> · 민방위 시설 관리와 장비 보급률 제고를 통해 위기 대응 역량 향상 및 주민 안전 확보 기여 	<p>(사업기간) '26. 1. ~ '26. 12.</p> <p>(사 업 비) 3,000천원</p> <ul style="list-style-type: none"> · 여성민방위기동대 활동 통한 생활 속 민방위 구현 · (주요활동) 민방위 시설 점검, 재난·안전 위험지역 예찰, 청소년 계도

□ 자원현황

(’25. 9. 1. 기준)

구분	민방위 대원		민방위 시설			민방위 장비		여성민방위기동대	
	대수	인원	급수시설	대피시설	경보시설	6종장비	방독면	읍면동대	인원
계	407	12,118	36	85	10	802	10,362	7	109

□ 추진계획

2026년 개선된 점	<ul style="list-style-type: none"> · 민방위 교육 내용을 실제 상황에 맞춘 체험형 훈련으로 개편하여 대원들의 실전대응능력 향상 · 노후 장비 교체 및 시설·장비에 대한 정기점검을 통해 신속대응 체계 확립
-------------	---

○ 민방위 교육 실시

방 법	대 상	교육시간	교육내용	교 육 시 기
집 합	1~2년차 대원, 민방위대장	4시간	민방위대 임무, 화생방·응급처치 등 실습훈련, 비상시 행동요령	┌본교육 : '26. 4. ~ 5. └보충교육 : '26. 9. ~ 10. ※ 상반기 본교육 불참자에 대해 1,2차 보충교육 실시
사이버	3년차~4년차 대원	2시간		
	5년차이상 대원	1시간		

○ 민방위 훈련 실시

- 을지연습 실시 : 8월 넷째주
- 공습(3회), 재난(1회) 대비 민방위 훈련 : 분기별 1회

○ 민방위 시설의 효율적 관리

- 비상급수시설

수 질 검 사	전 기 설 비 점 검	저수조 청소	사후관리(관정청소)
음용수(18개) : 분기별 1회 생활용수(18개) : 3년마다 1회	월 1회 지자체·정부 지원시설 5개소	반기 1회 지자체·정부 지원시설 5개소	연 1회 지자체·정부 지원시설 5개소

- 비상대피시설
 - ┌ 점검주기 : 정기점검(분기1회), 일제점검(반기1회)
 - └ 점검내용 : 대피동선 내 적치물 제거, 표지판 부착상태
- 경보시설
 - ┌ 점검주기/방법 : 정기점검(월1회) / 점검업체 동행
 - └ 점검내용 : 경보발생 및 경보데이터 송수신 등

□ 기대효과

- 재난·재해 대비 시민 참여형 민방위 구현으로 생활안전사고 예방
- 민방위 시설 및 장비의 상시 가동상태 유지로 비상대비태세 확립

❖ 사전 절차 이행 (세부운영계획, 홍보)

구분	홍보			세부운영계획
	시기	대상	방식	수립 시기
민방위 교육 실시	'26. 4.	언론	보도자료	'26. 3.
민방위 시설·장비 관리				'26. 1.
여성민방위기동대 활동	연중(활동시)	언론	보도자료	'26. 1.

1. 기본 현황

□ 도로

(단위 : 노선/km)

구분	계	국도	국지도	시도	군도	농어촌도로
의창구	1,644 615.34	3 34.14	2 33.4	1,557 360.9	10 57.6	72 129.3

□ 도로시설물

(단위 : 개소)

계	교량	터널	지하차도	지하보도	가로등	비고
6,181	133	3	9	2	6,034	

□ 하천

(단위 : km)

구분	수량	연장	비고
계	88개소	181.1	
국가하천	2	21.3	낙동강, 창원천
지방하천	16	78.1	
소하천	70	81.7	

□ 저수지 등

(단위 : 개소)

계	저수지	저류지	농업용 관정	비고
312	39	16	257	

□ 전문건설업, 골재채취업 등록현황

(단위 : 개)

전문건설업		골재채취업		비고
업체수	업종수	업체수	업종수	
445	13	2	2	

□ 전체 민방위대원 자원 현황

구 분	계		지역대		직장대		기술지원대	
	대수	인원	대수	인원	대수	인원	대수	인원
계	407	12,118	393	11,561	13	471	1	86

※ 직장대(13개) : 각 읍면동 통합직장대 7개, 한국도로공사 부산경남본부, 경남도청, 의창구청, 창원대학교, 창원파티마병원, 창원한마음병원

□ 지역대원 자원 현황

구 분	동 읍		북 면		대산면		의창동		팔룡동		명곡동		봉림동	
	대수	인원	대수	인원	대수	인원	대수	인원	대수	인원	대수	인원	대수	인원
지역대	22	693	68	2,698	39	287	79	2,614	36	1,484	87	2,066	62	1,719

□ 민방위 시설 현황

급수 시설			대 피 시설			경보시설
개 소	톤수/일	확보율(%)	개 소	면적(m ²)	확보율(%)	
36	6,380	162%	85	302,142	175%	10

※ 급수시설 소요량(3,944톤) 산정 : 급수대상 인구수(157,762명) * 읍·동 주민등록 인구 × 25L(1인당 1일 소요량)

※ 대피시설 소요량(172,254m²) 산정 : 의창구 거주인구수(208,793명) * 읍·면·동 주민등록 인구 × 0.825m²

□ 팔용배수장 현황

구 분	세 부 내 역
위 치	○ 창원시 의창구 차룡단지로 208 (팔용동)
시 설 현 황	○ 부지면적 : 8,424m ² ○ 건축면적 : 519m ² (펌프실 289m ² , 관리실 134m ² , 변전소 96m ²) ○ 펌 프 장 : 289m ² (지하1층 지상1층 규모) ○ 유 수 지 : 14,400m ³ (40m×120m×3.0m)
배 수 장 유 역 면 적	○ 20ha (6만 평) - 창원대로 (시외버스터미널, 팔룡가구거리 일원) - 사화동 표준공장 및 차룡동 유통단지
배 수 처 리 용 량 및 시 간	○ 펌프1대의 처리용량 : 5.3톤/초, 320톤/분 ○ 펌프3대의 처리용량 : 16톤/초, 960톤/분 ※ 740HP×3대(Φ1,500mm)

□ 팔용지구 우수저류시설

○ 저류시설

구 분	세 부 내 역
위 치	○ 창원시 의창구 팔용동 538
시 설 현 황	<ul style="list-style-type: none"> ○ 저류시설 : $V = 28,100\text{m}^3$ ○ 유입관로 : $L = 380\text{m}$ ○ 수중펌프 : $Q = 78\text{톤/분}$ (85HP×2대, 45HP×1대) ○ 수 위 계 : 계획홍수위 = 1.9m, 유효수심 = 5.2m ○ 배 전 반 : 저압 279kw(계약전력) ○ 초기유입시설 : 오염물질 유입 방지 ○ CCTV : 시설관리용 2대
배 수 장 유 역 면 적	<ul style="list-style-type: none"> ○ 21ha(6.3만평) - 창원대로·창원종합버스터미널·공구상가
운 영 현 황	<ul style="list-style-type: none"> ○ 시설목적 <ul style="list-style-type: none"> - 유입관로로 들어온 팔용동 근교의 빗물을 보관하였다가 비가 그치면 배출관로로 펌핑 (우기 시 근무 필요 없음) ○ 시설관리 : 배수장과 자동제어 연계 (수동·자동 모두 가능) ○ 배수처리 <ul style="list-style-type: none"> - 펌프 3개 동시 운전 시, 6시간 내에 배수 처리 - 비가 그친 뒤, 바깥 수위가 낮아지면 펌프 작동

○ 게이트펌프장

구 분	세 부 내 역
위 치	○ 창원시 성산구 대원동 501-1
시 설 현 황	<ul style="list-style-type: none"> ○ 수 문 : $S = W3.0\text{m} \times H3.0\text{m} \times 2\text{련}$ (수문 1개당, 펌프 2대 설치됨) ○ 수중펌프 : $Q = 280\text{톤/분}$ (100HP×4대) ○ 권 양 기 : $W = 20\text{톤}$ (전동식) ○ 수 위 계 : 저수위 = 0.8m, 계획홍수위 = 4.2m ○ 배 전 반 : 저압 344kw (계약전력) ○ C C T V : 시설관리용 1대
운 영 현 황	<ul style="list-style-type: none"> ○ 시설목적 <ul style="list-style-type: none"> - 우수관로를 통해 이동된 물을 게이트펌프를 이용하여 창원천으로 펌핑하여 저지대 침수를 방지함 ○ 시설 관리 : 배수장과 자동제어 연계 (수동·자동 모두 가능) ○ 배수 처리 <ul style="list-style-type: none"> - 수위조건(외수위가 2.2m + 내수위 2.6m) 만족되면, 배수장의 PC에서 자동으로 수문과 스크린을 닫음 (9분 소요) - 설정 수위 값에 따라 펌프 1대~최대 4대까지 작동

2. 지표 변화

□ 도로점용료 부과 현황

(단위 : 건/천원)

구분	2023		2024		2025		비고
	건수	금액	건수	금액	건수	금액	
계	1,358	763,309	1,194	695,798	1,089	782,351	
시	1,286	731,392	1,120	672,745	1,019	757,072	
도	72	31,917	74	23,053	70	25,279	

▶ 진출입로 미사용 취소 및 도로굴착(일시점용) 신청 감소

□ 국·공유재산 사용 허가 현황

(단위 : 건)

구분	2022	2023	2024	2025	비고
계	265	282	646	75	
국유재산	212	214	451	58	
공유재산	53	68	195	17	

▶ 2024년 과거(10년간) 국·공유지 사용 허가 미갱신 정비로 건수 대폭 증가
▶ 2025년 하반기 사용 허가 갱신 예정(100건)

□ 보행환경 개선공사

(2025. 9월 기준, 단위 : 건, (m))

구분	2023	2024	2025	비고
계	6(8,200)	16(4,024)	9(3,000)	
보도정비	6(8,200)	12(3,400)	9(3,000)	
보도신설	-	-	-	
데크로드설치	-	4(624)	-	

▶ 보도정비 요구민원 증가하여 보도정비 건수 상승

□ 가로등현황

(2025년 9월 기준, 단위 : 개)

구분	2023	2024	2025	비고
계	8,098	8,108	8,262	

▶ 안전하고 편리한 보행환경 제공을 위한 가로등 신규설치 증가

3. 사업별 지표

전략과제	단위사업	지 표	단위	2025	2026	2027
예방적 실질적 재난관리	신속 재난 대응태세 확립으로 안전의창 구현	재해 대비 사전 점검	건	-	4	4
	변화하는 기상환경에 대한 철저한 대비, 재해예방사업 추진	하천·구거 및 재난시설관리 예산 집행률	집행률 (%)	95	95	95
	안정적인 영농활동 지원을 위한 농업기반시설 개선	농업기반시설 유지관리 예산 집행률	집행률 (%)	95	95	95
	생활안전 중심의 실질적 민방위 역량 강화	민방위대원 교육 이수율	이수율 (%)	100	100	100
		여성민방위기동대 활동 참여 인원수(명)	인원수 (명)	600	600	600
안전하고 지속가능한 도로인프라 관리	동읍 금산리 농도313호선 개설	금산리 농도313호선 개설공사 공정률	공정률 (%)	5	95	-
	도·농 균형발전을 위한 농촌도로 확충	농촌지역 도로개설공사 당해 예산 집행률	집행률 (%)	95	95	95
	빈틈없이 안전한 도로공간 조성	도로정비 및 유지관리 예산 집행률	집행률 (%)	95	95	95
	쾌적하고 안전한 보행환경 조성	보도신설 및 보도정비 예산 집행률	집행률 (%)	95	95	95
	시민안전을 위한 밝은 거리 조성	가로등 유지관리 예산 집행률	집행률 (%)	95	95	95
	도시공간의 질서 정립, 노점·적치물 집중 정비	노점상 등 단속	건수 (개)	2,200	2,200	2,200
		도로점용료 부과액	금액 (백만원)	800	900	1,000

4. 2026년 투자계획 및 추진 일정

1 2026년 투자계획

단 위 사 업	사업 구분	소요 예산(백만원)				
		계	국비	도비	시비	기타
부서 총계		10,386	-	-	10,386	-
동읍 금산리 농도313호선 개설	현안	400	-	-	400	-
도·농 균형발전을 위한 농촌도로 확충	현안	4,500	-	-	4,500	-
변화하는 기상환경에 대한 철저한 대비, 재해예방사업추진	관리	880	-	-	880	-
빈틈없이 안전한 도로공간 조성	관리	2,840	-	-	2,840	-
쾌적하고 안전한 보행환경 조성	관리	400	-	-	400	-
시민안전을 위한 밝은 거리 조성	관리	600	-	-	600	-
안정적인 영농활동 지원을 위한 농업기반시설 개선	관리	682	-	-	682	-
도시공간의 질서 정립 노점적치물 집중 정비	관리	13	-	-	13	-
생활안전 중심의 실질적 민방위 역량 강화	관리	71	-	-	71	-

2 주요 사업(과제) 일정

주요 사업(과제)	1월	2월	3월	4월	5월	6월	7월	8월	9월	10월	11월	12월
신속 재난 대응태세 확립으로 안전의상 구현												
동읍 금산리 농도313호선 개설												
도·농 균형발전을 위한 농촌도로 확충												
변화하는 기상환경에 대한 철저한 대비, 재해예방사업추진												
빈틈없이 안전한 도로공간 조성												
쾌적하고 안전한 보행환경 조성												
안정적인 영농활동 지원을 위한 농업기반시설 개선												
도시공간의 질서 정립 노점적치물 집중 정비												
생활안전 중심의 실질적 민방위 역량 강화												

IV. 세부 추진계획 (경제교통과)

IV. 세부 추진계획

연번	사업명	구분
1	소계동(715-9번지 일원) 공영주차장 조성사업	혁신전략 과제 (핵심과제)
2	팔룡동행정복지센터 앞 사거리 바닥형 보행신호등 설치	현안 과제
3	안전하고 쾌적한 전통시장 환경조성	관리과제
4	소상공인 안정적 경영환경 지원	"
5	체계적 공장 인·허가 지원 및 등록 관리	"
6	시민 공감! 에너지 공급시설 안전 및 품질관리	"
7	주차질서 확립을 위한 무인단속카메라 성능개선	"

1

소계동(715-9번지 일원) 공영주차장 조성사업

구분	<input type="checkbox"/> 신규 <input checked="" type="checkbox"/> 계속 / <input checked="" type="checkbox"/> 혁신전략 과제 <input type="checkbox"/> 현안과제 <input type="checkbox"/> 새 정부 기획과제 <input type="checkbox"/> 관리과제
목표	「소계동(715-9번지 일원) 공영주차장 조성사업」 준공

관련항	▪ 소계동 일원 주차공간 부족에 따른 공영주차장 조성 건의 (다수인 민원 1,490명)
-----	--

주요 추진일정	1	2	3	4	5	6	7	8	9	10	11	12
토지보상												
공사(착공, 준공)												

추진 배경

- '창의의 숲' 건립으로 기존 임시주차장(소계동 714-2, 30면) 폐쇄로 인한 주변 주차공간 부족 ➡ '24. 1. 다수인 민원(1,490명) 공영주차장 조성 요구

사업개요

- 위치 : 의창구 소계동 715-9번지 등 6필지
- 사업기간 : '25. 1. ~ '26. 12.
- 사업내용 : 노외주차장 조성 A=748.0m² (계획 주차면수 25면)
- 사업비 : 2,300백만원 (도비(전환) 1,150 시비 1,150)

〈예산 확보 계획〉

▷ '25년 추가경정예산(1,000백만원)
▷ '26년 추경예산(1,300백만원)

〈투자계획〉

(단위 : 백만원)

재원	합계	기투자 ('25년까지)	'26년 소요
계	2,300	1,000	1,300
국비	0	0	0
도비	1,150	500	650
시비	1,150	500	650

추진일정

- 공영주차장 조성 건의(다수인 민원 1,490명) : '24. 1.
- 2025년 주차환경개선지원 사업 신청 및 선정 : '24. 6. ~ 8.
- 제2차 수시분 공유재산관리계획안 가결 : '25. 5.
- 토지감정평가 실시 : '25. 7.

추진계획

- 토지 및 지장물 보상 협의 : '25. 9. ~ '26. 8.
- 공사 착공 및 준공 : '26. 9. ~ '26. 12.

기대효과

- 주차난 해소와 교통편의 제공으로 지역경제 활성화
- 구도심 주차난 해소를 쾌적하고 안전한 교통문화 환경 조성

□ 위치도



□ 현장사진



2

팔룡동행정복지센터 앞 사거리 바닥형 보행신호등 설치

구분	■신규 □계속 / □혁신전략 과제 ■현안과제 □새 정부 기획과제 □관리과제
목표	바닥형 보행신호등 설치

관련동향	▪ 2026년 창원시 주민참여예산사업 선정
------	-------------------------

주요 추진일정	1	2	3	4	5	6	7	8	9	10	11	12
설계용역(착수, 완료)	■											
일상감사, 관급자재 심의			■									
공사(착공, 준공)				■								

□ 추진 배경

- 해당 교차로는 대각선 횡단보도 사거리로 노인·어린이 등 교통약자를 포함한 유동 인구가 많고 차량 통행량이 많아 교통사고 발생 위험이 높음
- 안전한 보행환경 조성 및 교통사고 예방을 위해 바닥형 보행신호등 설치

□ 사업개요

- 위 치 : 의창구 팔용로 435 팔룡동행정복지센터 앞 사거리
- 사업기간 : 2026. 1. ~ 6.
- 사업내용 : 대각선 횡단보도 바닥형 보행신호등 설치 4개소
- 바닥형 보행신호등 개당 350천원 × 160개 = 56,000천원, 부대공사 14,000천원
- 사 업 비 : 70백만원(주민참여예산)

□ 추진일정

- 실시설계 용역 : '26. 1. ~ 2.
- 일상감사, 관급자재 심의 : '26. 3.
- 공사 착공 : '26. 4.
- 공사 준공 : '26. 6.

□ 기대효과

- 바닥형 보행신호등 설치로 안전한 보행환경 조성 및 교통사고 예방

❖ 사전 절차 이행(여론 수렴, 세부운영계획, 홍보)

구분	여론 수렴			홍보			세부운영계획
	시기	대상	방식	시기	대상	방식	수립 시기
설계				'26.2.	언론	보도자료	
착공				'26.4.	주민	현수막게첨	
준공				'26.6.	언론	보도자료	

□ 위치도



□ 현장사진



3

안전하고 쾌적한 전통시장 환경조성

구 분	<input type="checkbox"/> 신규 <input checked="" type="checkbox"/> 계속 / <input type="checkbox"/> 혁신전략 과제 <input type="checkbox"/> 현안과제 <input type="checkbox"/> 새 정부 기획과제 <input checked="" type="checkbox"/> 관리과제
목 표	전통시장 및 상점가 활성화 지원사업 공모 추진

현황

(단위 : 개소)

계	전통시장	상 점 가	대규모점포(마트)	준대규모점포
28	14	2	4	8

추진계획

2026년 개선된 점	▪ 풍수해·화재 등 재난 대응 및 안전관리 강화
-------------	----------------------------

○ 시장 경쟁력 강화 및 특성화 추진

- 전통시장 지원 정부공모사업 적극 응모(전통시장 활성화 사업 등)
- 전통시장 상인회 간담회 및 정책 아이디어 공유 : 월 1회

○ 편리하고 안전한 전통시장 환경 조성

- 전통시장 시설 현대화 사업 : 4개 시장/6개 사업
- 전통시장 소규모 보수 : 70백만원
- 풍수해·화재 등 재난 대응 및 안전관리 강화

○ 전통시장 활성화 행사 추진

- 전통시장 이용 장려 캠페인 운영 : 연 2회
- 구청 직원 「전통시장 가는 날」 운영 : 월 1회

기대효과

- 시장별 특성화 콘텐츠로 시민이 즐겨 찾는 전통시장 조성
- 안전하고 쾌적한 환경으로 상인과 고객이 함께 만족하는 전통시장 실현

4

소상공인 안정적 경영환경 지원

구 분	<input type="checkbox"/> 신규 <input checked="" type="checkbox"/> 계속 / <input type="checkbox"/> 혁신전략 과제 <input type="checkbox"/> 현안과제 <input type="checkbox"/> 새 정부 기획과제 <input checked="" type="checkbox"/> 관리과제
목 표	소상공인 경영환경개선사업 50개소 및 소규모상가 환경개선사업 2개소

추진 배경

- 원자재·인건비 상승 등으로 인한 소상공인 경영부담 가중
- 지역경제 활력 제고를 위해 소상공인 경쟁력 강화 및 맞춤형 지원 필요

사업개요

- 사업기간 : 2026. 1. ~ 12.
- 대 상 : 관내 소상공인
- 주요내용 : 소상공인 시설환경개선 지원 및 고충해소 등 역량 강화

추진계획

2026년 개선된 점 ▪ 지원 규모 확대 및 맞춤형 현장지원 강화

- 소상공인 경영환경개선 사업 추진 : 50개소, 100백만원
- 노후 간판 교체, 인테리어 개선 등 점포별 시설개선비 지원 등
- 소규모상가 환경개선 사업 추진 : 2개소, 50백만원
- 화장실, 주차장 등 공동시설물 및 전기·소방시설 개선 지원 등
- 소상공인연합회 소통 간담회 실시 : 연 2회
- 지역 소상공인 경영 애로사항 해소

기대효과

- 소상공인 점포 환경 개선으로 경영 여건 개선 및 경쟁력 강화
- 소상공인 맞춤형 지원을 통한 매출증대 및 지역상권 활성화 기여

5

체계적 공장 인·허가 지원 및 등록 관리

구분	<input type="checkbox"/> 신규 <input checked="" type="checkbox"/> 계속 / <input type="checkbox"/> 혁신전략 과제 <input type="checkbox"/> 현안과제 <input type="checkbox"/> 새 정부 기획과제 <input checked="" type="checkbox"/> 관리과제
목표	체계적 공장설립(등록) 지원 및 등록 관리

관련 동향	<ul style="list-style-type: none"> 공장 설립 인허가 애로 언론보도로 관련 지원 대책 마련 필요
-------	---

주요 추진일정	1	2	3	4	5	6	7	8	9	10	11	12
등록 가이드라인 제공 및 상담												
설립승인공장 이행실태 점검												
공장 실태조사 및 등록대상 현황화												

현황

계	계획입지 ¹⁾			개별입지 ²⁾	비고
	국가산업단지	일반산업단지	동전일반산업단지		
1,329	841	54	46	388	

1) 계획입지 : 국가나 공공단체, 민간기업이 공장을 집단적으로 설립·육성하기 위해 일정지역을 선정하여 개발하고 실수요자에게 분양하는 입지 (관리부서 : 산업단지계획과)

2) 개별입지 : 계획입지 외의 지역에서 각 기업의 개별적 사유로 공장부지를 매입하여 관련 인·허가사항을 개별적으로 승인을 득하여 공장을 설립하는 공장용지 (관리부서 : 경제교통과)

추진방향

- 공장설립 및 등록 관련 상담, 서류 작성 지원
- 설립 승인 공장 이행실태 점검, 등록공장 실태조사로 현황 체계적 관리

추진계획

- 공장설립 및 등록 절차 지원
 - 설립 인허가 관련 상담, 서류작성 및 행정절차 안내
 - 용도지구, 건축물, 환경 준수사항 등 관련부서와 협의사항 조율
- 공장등록 현황 실태조사
 - 조사대상 : 개별입지 등록공장 388개소
 - 조사항목 : 운영현황(가동/휴폐업), 등록사항 일치여부, 안전·환경 관련 준수사항
 - 조치사항 : 이전폐업시 공장등록 취소, 경미한 사항 행정지도

기대효과

- 효율적인 공장설립 인·허가 서비스 제공으로 설립기간 단축
- 기업활동 촉진으로 고용창출 및 지역경제 활성화 도모

6

시민 공감! 에너지 공급시설 안전 및 품질관리

구 분	<input type="checkbox"/> 신규 <input checked="" type="checkbox"/> 계속 / <input type="checkbox"/> 혁신전략 과제 <input type="checkbox"/> 현안과제 <input type="checkbox"/> 새 정부 기획과제 <input checked="" type="checkbox"/> 관리과제
목 표	에너지시설 관리강화로 안전사고 제로화 및 품질관리

관 련 동 향	<ul style="list-style-type: none"> 최근 가스 폭발사고 언론보도 등으로 에너지공급시설 안전관리 강화 필요성 대두
---------	--

주요 추진일정	1	2	3	4	5	6	7	8	9	10	11	12
가스시설 점검 (동·하절기, 설·추석 연휴)	■					■						■
석유판매업 점검 (분기 및 수시)	■											

에너지시설 현황

계	고압가스		액화석유가스			석유판매업	
	총전	판매	총전	판매	집단공급	주유소	판매소
112	13	14	7	27	5	42	4

추진방향

- 가스·석유 공급시설 취약시기 및 연중 자체·합동 점검 실시
- 시민 불편 신고사항 신속처리 및 행정지도 강화

추진계획

- 가스 공급(사용)시설 안전점검
 - 시 기 : 연 4회 (설, 추석, 동절기, 하절기)
 - 대 상 : 가스 공급시설(총전, 판매 등) 66개소, 다중이용시설 5개소
 - 내 용 : 법정검사 이행, 시설기준 준수, 안전관리 실태 등
- 석유판매업 석유제품 품질관리 및 지도단속
 - 시 기 : 연 4회 (분기 및 민원발생시 수시점검)
 - 대 상 : 주유소 및 일반판매소 46개소
 - 내 용 : 정량(품질)검사, 가격표시제 이행여부, 시설기준 준수 등

기대효과

- 정기적인 점검으로 위험요인 조기 발견 및 사고예방
- 건전한 공급 체계 확립으로 에너지 안전 문화 정착 및 신뢰성 제고

7

주차질서 확립을 위한 무인단속카메라 성능개선

구분	<input type="checkbox"/> 신규 <input checked="" type="checkbox"/> 계속 / <input type="checkbox"/> 혁신전략 과제 <input type="checkbox"/> 현안과제 <input type="checkbox"/> 새 정부 기획과제 <input checked="" type="checkbox"/> 관리과제
목표	노후 무인단속카메라 성능개선(고정형 2대, 이동형 1대)

관련동향	<ul style="list-style-type: none"> 무인단속카메라 노후화로 차량 번호 인식 불량 및 영상품질 저하
------	--

주요 추진일정	1	2	3	4	5	6	7	8	9	10	11	12
계획수립 / 1월	■											
주민 의견 수렴 / 1월~2월	■	■										
현장조사 및 설계 / 2월~3월		■	■									
공사 착공 / 4월~5월				■	■							
준공 및 정상운영 / 6월						■						

추진 배경

- 단속 카메라 노후화로 차량 번호 인식 불량 및 영상품질 저하
 - 번호 인식 오류 ⇨ 오부과 및 사전 문자알림 미발송으로 민원 불편 초래
- 시스템 운영 체제 개선, 통신 속도 향상 등을 통해 카메라 성능 향상 필요

사업개요

- 위치 : 의창구 북면 감계리 등 3개소
- 사업기간 : 2026. 1월 ~ 6월 / 사업비 : 51백만원
- 사업내용 : 노후 무인단속카메라 교체 및 성능개선

추진일정

- '26. 1. ~ 2. : 설치 계획 수립 및 주민의견 수렴
- '26. 2. ~ 3. : 현장 조사 및 설계
- '26. 4. ~ 5. : 공사 착공 (이동형 카메라 교체, 성능개선 2대)
- '26. 6. : 준공

기대효과

- 불법주정차 차량의 번호판 인식 정확도 및 단속 효율성 향상
- 이동형 카메라 전산오류 및 잦은 재부팅 해소로 업무 연속성, 안정성 향상

❖ 사전 절차 이행(여론 수렴, 세부운영계획, 홍보)

구분	여론 수렴			홍보			세부운영계획
	시기	대상	방식	시기	대상	방식	수립 시기
이동형카메라 교체	'26. 2.	시민	의견 제출	'26. 3.	시민	홈페이지	'26. 1.

□ 위치도



□ 현장사진



(성능개선) 감계 힐스테이트 104동 앞



(성능개선) 팔용동 탑마트 사거리



현장단속용 차량 이동형 카메라 교체

1. 기본 현황

□ 전통시장 및 대규모 점포 현황

(2025. 9. 1. 기준, 단위: 개소)

계	전통시장	상점가	대규모 점포	대형마트	준대규모
28	14	2	2	2	8

□ 판매업 현황

(2025. 9. 1. 기준, 단위: 개소)

계	담배소매업	담배도매업	통신판매업	방문판매업	전화권유판매업	직접소개업	대부업	복권판매업
5,340	561	7	4,477	87	14	129	16	49

□ 가스·석유·전기·승강기 업체 현황

(2025. 9. 1. 기준, 단위: 개소)

계	가스 공급업			석유판매업	전기공사업	승강기 유지관리업
	고압가스	액화석유가스	도시가스			
277	27	39	-	46	158	7

□ 도시가스 공급 현황

(2025. 9. 1. 기준, 단위: 세대)

계			단독주택			공동주택		
세대수	공급수	비율	세대수	공급수	비율	세대수	공급수	비율
97,065	96,739	99.7	46,292	44,059	95.2	50,773	52,680	103.8

□ 공장등록 현황

(2025. 9. 1. 기준, 단위: 개소)

계	개별입지	계획입지			비고
		국가산업단지	일반산업단지	동전일반산업단지	
1,329	388	841	54	46	

□ 사업용 자동차 및 자동차관리사업 현황

(2025. 9. 1. 기준, 단위: 개소/대)

사업용 자동차					자동차관리사업			
여객자동차		화물자동차		화물 주선업				
업체	차량	업체	차량	업체	계	매매업	폐차업	자동차정비업
9	191	1,174	1,845	91	336	76	1	259

□ 교통유발부담금 부과징수 현황

(2025. 9. 1. 기준, 단위: 건/천원)

부과징수			체납	
부과 (A)	징수 (B)	비율(% (B/A)	체납 (C)	비율(% (C/A)
1,714 / 969,019	1,662 / 953,341	98.38	52 / 15,678	1.62

□ 교통시설물 현황

(2025. 9. 1. 기준, 단위: 개소)

교통 신호등	횡단보도 조명등	교통안전 표지판	시내버스 승강장	택시 승강장	시내버스 표지판	택시 표지판
246	222	3,601	603	13	603	13

□ 공영 및 민영주차장 현황

(2025. 9. 1. 기준, 단위: 개소/면수)

구분 합계	공영						민영
	소계	무료		유료		유료	
		노상	노외	노상	노외		
146 / 7,854	123 / 7,107	40 / 2,282	64 / 2,932	1 / 26	18 / 1,867	23 / 747	

□ 어린이·노인·장애인 보호구역 현황

(2025. 9. 1. 기준, 단위: 개소/대)

구 분	합 계	어 린 이					노인	장애인	
		소계	어린이집	유치원	초등학교	특수학교			
보호구역	54	47	11	9	27	-	7	-	
무인통속비 무교단속장	신호 속도	53	19	2	4	13	-	-	-
			속도	32	-	1	31	-	2

□ 불법 주정차 단속 인력 및 장비 현황

(2025. 9. 1. 기준, 단위: 명/대)

단 속 인 력				단 속 장 비			
계	단속인력	상인력	체납료	계	차량	CCTV	스마트폰
8	4	3	1	71	3	63	5

□ 과태료 부과징수 및 체납 현황

(2025. 9. 1. 기준, 단위: 건/백만원)

구 분	부 과 징 수 (2025)			체 납		
	부과(A)	징수(B)	비율(%) (B/A)	계	2025년	과년도
주정차 과태료	37,694/ 1,550	26,143/ 1,075	69%	48,991/ 2,900	3,876/ 168	45,115 / 2,732
버스전용차로 과태료	1,936/ 96	1,536/ 76	79%	1,879/ 134	234/ 12	1,645 / 122

2. 지표 변화

□ 판매업 현황

(2025. 9. 1. 기준, 단위: 개소)

구 분	2023	2024	2025
통신판매업	4,133	4,477	4,933
담배도·소매업	606	568	598
방문판매업	85	87	75
직업소개소	114	129	118
대부업	22	19	16

▶ 인터넷·모바일 산업의 발달로 인터넷 상거래 플랫폼을 통한 통신판매업 등 1인 사업체 수의 증가 ⇒ 사업체 관리 및 지원 방안 마련 필요

□ 도시가스 보급률

(2025. 9. 1. 기준, 단위: %)

구 분	2023	2024	2025
계	97.0	98.8	99.7
단독주택	93.7	93.4	95.2
공동주택	100.1	103.8	103.8

▶ 도시가스 공급수요 및 개발전망 등을 반영하여 도시가스 공급보조사업 추진 및 도시가스 보급률 지속 확대

□ 주차장 확보현황

(2025. 9. 1. 기준, 단위: 면/대)

구 분	2023	2024	2025
주차장 확보율 (%)	106.05	111.37	107.25
주차장 면 수	129,954	137,493	137,624
차량 등록 대 수	122,546	123,451	128,326

▶ 주차장 확보율은 매년 증가하고 있으나, 주택가 및 상가 밀집 지역 주차난 해소 미흡 (공한지·열린주차장 및 내집주차장 설치사업 지속 추진)

□ 주차단속 과태료 부과 현황

(2025. 9. 1. 기준, 단위: 건/백만원)

구 분	2023	2024	2025	비 고
과태료부과	55,414 / 2,297	51,575 / 2,116	37,694 / 1,550	
과태료징수 (누 계)	47,658 / 1,975	38,154 / 1,564	26,143 / 1,075	

▶ 주·정차 위반 과태료 징수 강화를 통한 근본적인 주·정차 질서 개선

3. 사업별 지표

전략과제	단위사업	지 표	단위	2025	2026	2027
소상공인 경쟁력 강화, 자주찾는 전통시장	안전하고 쾌적한 전통시장 환경조성	시설개선 사업비	백만원	71	70	70
	소상공인 안정적 경영환경 지원	시설개선 사업비	백만원	140	150	150
사람과 환경 중심의 스마트 안전 에너지 관리 선도	체계적 공장 인·허가 지원 및 등록 관리	공장등록 실태조사	개소	383개소	388개소	390개소
	시민 공감! 에너지 공급시설 안전 및 품질관리	안전점검 및 지도	개소	85개소	86개소	87개소
시민의 안전을 최우선으로 생각하는 교통환경 조성	소계동(715-9번지 일원) 공영주차장 조성사업	사업 추진상황	추진율	-	100	-
	팔룡동행정복지센터 앞 사거리 바닥형 보행신호등 설치	사업 추진상황	추진율	-	100	-
시민과 함께하는 올바른 주·정차 문화 정착	주차질서 확립을 위한 무인단속카메라 성능개선	단속카메라 성능개선	개소	6	3	3

4. 2026년 투자계획 및 추진 일정

1 2026년 투자계획

단 위 사 업	사업 구분	소요 예산(백만원)				
		계	국비	도비	시비	기타
부서 총계		1,641	0	650	991	0
소계동(715-9번지 일원) 공영주차장 조성사업	생활	1,300		650	650	
팔룡동행정복지센터 앞 사거리 바닥형 보행신호등 설치	관리	70			70	
안전하고 쾌적한 전통시장 환경조성	생활	80			80	
소상공인 안정적 경영환경 지원	생활	140			140	
주차질서 확립을 위한 무인단속카메라 성능개선	관리	51			51	

2 주요 사업(과제) 일정

주요 사업(과제)	1월	2월	3월	4월	5월	6월	7월	8월	9월	10월	11월	12월
소계동(715-9번지 일원) 공영주차장 조성사업	■											
팔룡동행정복지센터 앞 사거리 바닥형 보행신호등 설치	■											
체계적 공장 인·허가 지원 및 등록 관리	■											
시민 공감 에너지 공급시설 안전 및 품질관리	■											
주차질서 확립을 위한 무인단속카메라 성능개선	■											

IV. 세부 추진계획 (산림농정과)

IV. 세부 추진계획

연번	사업명	구분
1	중동 가로수 생육환경 개선 사업	혁신전략 과제 (핵심과제)
2	농지 효율성 향상을 위한 현장 소통 행정 강화	관리과제
3	신속한 산불 대응으로 대형산불 제로화	"
4	머무르고 싶은 숲길 유지 관리	"
5	산림생태계 유지를 위한 산림병해충 신속 방제	"
6	의창구 어린이공원 방범용 CCTV 설치사업	"
7	노후 어린이공원 현대화 사업	"
8	2026년 봉곡로·사림로 가로수 전정 공사	"
9	공원녹지 관리로 건강한 도심 힐링공간 제공	"
10	아이들이 신나고 즐거운 놀이공간 운영	"

1

중동 가로수 생육환경 개선 사업

구분	■신규 □계속 / ■혁신전략 과제 □현안과제 □새 정부 기획과제 □관리과제
목표	생육상태가 불량한 가로수들의 생육환경을 개선하여 도시미관 향상

관련 동향	<ul style="list-style-type: none"> 중동 일원 가로수의 점진적인 수목 세력 약화 및 고사 가지 발생 '25. 4.~11. 생육환경 조사 용역을 통해 생육불량의 원인 파악
-------	---

주요 추진일정	1	2	3	4	5	6	7	8	9	10	11	12
현장 조사 및 설계												
공사 착공 및 준공												

□ 추진 배경

- 중동 일원 가로수의 생육불량으로 도시미관 저해 및 고사 가지로 인한 안전사고 우려

□ 사업개요

- 위 치 : 의창구 중동 일원(중동로 외 4개 노선)
- 사업기간 : '26. 3. ~ 5.
- 사업내용 : 수목 생육환경 개선 1식
 - 가로수 제거 및 식재 160주, 토양개량, 수목 영양제 주사, 슛틀 설치 330주 등
- 사업비 : 340백만원

□ 추진계획

2026년 개선된 점	조사 용역을 통한 생육불량의 원인 규명 및 체계적인 가로수 관리
-------------	-------------------------------------

- 현장조사 및 설계 : '26. 1. ~ 2.
- 착공 및 준공 : '26. 3. ~ 5.

□ 기대효과

- 가로수 생육환경 개선을 통해 쾌적한 도시미관 제공
- 미세먼지 저감 및 도시 열섬현상 완화 등 기후위기 대응

❖ 사전 절차 이행

구분	여론 수렴			홍보			세부운영계획
	시기	대상	방식	시기	대상	방식	수립 시기
공사시행	-	-	-	'26. 3.	시민	보도자료	'26. 1.

□ 위치도



□ 현장사진



2

농지 효율성 향상을 위한 현장 소통 행정 강화

구분	<input type="checkbox"/> 신규 <input checked="" type="checkbox"/> 계속 / <input type="checkbox"/> 혁신전략 과제 <input type="checkbox"/> 현안과제 <input type="checkbox"/> 새 정부 기획과제 <input checked="" type="checkbox"/> 관리과제
목표	불법 농막 문제 해소 및 농지 효율성 제고
관련 동향	<ul style="list-style-type: none"> 개정 농지법 인지 부족으로 체류형쉼터 전환률 저조 농지 불법 전용 및 무단방치 사례 증가

주요 추진일정	1	2	3	4	5	6	7	8	9	10	11	12
체류형쉼터 전환 홍보 및 독려												
불법 농지 지도·단속												
농지이용실태조사												

추진 배경

- 규제 위주의 단속에서 벗어나 제도 홍보 및 양성화 유도 필요성 대두

사업개요

- 위 치 : 의창구 읍·면·동
- 사업기간 : '26. 1. ~ 12.
- 사업내용 : 체류형쉼터 전환 독려 및 우량농지 보전 위한 현장행정 추진

추진계획

2026년 개선된 점 : 농촌체류형쉼터 제도 도입으로 불법농막 문제 해결 방안 마련

추진업무	세부 추진 내용	시기
농촌체류형 쉼터 제도 홍보 강화	<ul style="list-style-type: none"> ▶ 목적 : 불법 농막 원상복구 민원 해결과 농촌 활성화 기여 ▶ 내용 : 현지 출장 시 적극 안내 및 체류형쉼터 전환 안내책자 배부 	'26. 1. ~ 12.
불법 농지전용 개량 행위 중점 지도 단속	<ul style="list-style-type: none"> ▶ 목적 : 농지법 위반행위 경각심 제고 및 투기성 농지거래 지양 ▶ 내용 : 구청 및 읍면동 합동점검 실시 	'26. 4. ~ 12.
농지이용 실태조사 현장조사 강화	<ul style="list-style-type: none"> ▶ 목적 : 농지의 효율적 관리 및 투기 목적의 농지 소유 방지 ▶ 내용 : 실경작 여부, 무단 휴경, 불법 전용 여부 등 조사 	'26. 7. ~ 12.
농지위원회 운영	<ul style="list-style-type: none"> ▶ 목적 : 농지취득 심사 강화를 통한 투기 예방 및 효율적 농지 관리 ▶ 내용 : 영농여건, 영농의지, 농지상태 등 검토 후 농지취득 적합 여부 심의 	수시 운영

기대효과

- 농업인에게 농업경영 편의 제공 및 농촌 경제 활성화 기대
- 불법행위 근절을 통한 우량농지 보전 및 농지 효율성

※ 사전 절차 이행

구분	여론 수렴			홍보			세부운영계획
	시기	대상	방식	시기	대상	방식	수립 시기
개정 농지법 홍보	-	-	-	'26. 1.	시민	리플릿 배부	'26. 1.
불법농지 지도단속	-	-	-	'26. 4.	언론	보도자료	'26. 4.

3

신속한 산불 대응으로 대형산불 제로화

구 분	<input type="checkbox"/> 신규 <input checked="" type="checkbox"/> 계속 / <input type="checkbox"/> 혁신전략 과제 <input type="checkbox"/> 현안과제 <input type="checkbox"/> 새 정부 기획과제 <input checked="" type="checkbox"/> 관리과제
목 표	신속한 산불 대응으로 대형산불 제로

관 련 동 향	<ul style="list-style-type: none"> 인명 피해가 없도록 선제적 주민대피 체계 구축 필요 산불진화대원 안전 장비 보강 요구 증대
---------	---

주요 추진일정	1	2	3	4	5	6	7	8	9	10	11	12
산불방지대책본부 운영	■										■	
산불감시원 배치 및 예방활동	■										■	

□ 사업개요

- 위 치 : 의창구 관내 산림 전역(7,508ha)
- 사업기간 : (봄철) '26. 1. 1. ~ 5. 15. / (가을철) 11. 1. ~ 12. 31.
- 사업내용 : 산불방지대책본부 운영 및 산불예방·진화활동
- 사 업 비 : 2,579백만원(국비 228, 도비 101, 시비 2,250)

□ 추진계획

2026년 개선된 점	▪ 소방용 안전헬멧, 산불진화화 등 산불진화대원 안전 장비 보강
-------------	-------------------------------------

추진업무	세부 추진 내용
산 불 방 지 대 책 본 부 상 황 실 운 영	<ul style="list-style-type: none"> 인원 : 3명/일(산림농정과 직원) 기간 : (봄철) '26. 1. 1. ~ 5. 15. / (가을철) 11. 1. ~ 12. 31.
산 불 감 시 원 배 치 및 산 불 예 방 활 동 강 화	<ul style="list-style-type: none"> 산불감시원 : 114명(초소4, 기동순찰11, 전문진화대20, 일반감시원79) 입산통제구역 지정(구룡산 696.4ha) 및 등산로 폐쇄(구룡산 10.2km) 산림인접지 인화물질 사전 제거 및 방화선 구축(20ha) 산불예방 홍보물 설치 2,000개 산불방지 캠페인, 산연접지 소각행위 단속 및 계도 등
산 불 장 비 충 확	<ul style="list-style-type: none"> 산불감시장비 : 산불감시카메라 7대, 무전기 등 통신장비 100점 산불진화장비 : 진화차 등 4대, 기계화시스템 등 진화장비 2,000점

❖ 사전 절차 이행

구분	여론 수렴			홍보			세부운영계획
	시기	대상	방식	시기	대상	방식	수립 시기
봄철 산불방지 대책	-	-	-	'26. 4.	시민	보도자료	'26. 3.
산불방지대책본부 운영	-	-	-	'26. 11.	시민	보도자료	'26. 10.

□ 산불진화 헬기



□ 산불진화훈련



4

머무르고 싶은 숲길 유지 관리

구 분	<input type="checkbox"/> 신규 <input checked="" type="checkbox"/> 계속 / <input type="checkbox"/> 혁신전략 과제 <input type="checkbox"/> 현안과제 <input type="checkbox"/> 새 정부 기획과제 <input checked="" type="checkbox"/> 관리과제
목 표	체계적인 숲길 유지 관리로 쾌적한 산행 서비스 제공

관 련 동 향	▪ 지역주민의 삶의 질 향상 및 안전한 산행 환경 조성(정비사업 확대, 안전시설 설치)
---------	--

주요 추진일정	1	2	3	4	5	6	7	8	9	10	11	12
등산로 등 관리원 운영												
산림시설물 안전점검 및 보수												
노후 안내판 등 일제정비												

사업개요

- 위 치 : 의창구 관내 등산로, 둘레길, 임도
- 사업기간 : '26. 1. ~ 12.
- 사업내용 : 44개 노선, 119.3km 숲길 관리
 - 등산로·둘레길·임도 풀베기, 노면 및 배수로 정비
 - 편의시설물(먼지떨이기, 데크, 운동시설물 등) 점검 및 정비 등
- 사 업 비 : 615백만원(시비 615)

추진계획

2026년 개선된 점 ▪ 노후 구간 집중 보수 및 정기적 점검 강화

- 등산로 및 둘레길 관리원 운영(14명, 245백만원) : '26. 3. ~ 10.
- 주요 산림내 편의시설물 정비 및 유지보수(60백만원) : '26. 3. ~ 12.
- 마금산 출렁다리 안전점검(2회, 10백만원) : '26. 4. ~ 10.
- 마금산, 백월산 노후데크 교체공사(300백만원) : '26. 2. ~ 7.

기대효과

- 지속적이고 체계적인 숲길 관리로 안심하고 즐길 수 있는 이용 환경 조성
- 다시 찾고 싶은 숲길 환경, 시민의 휴식 공간으로 기능 강화

❖ 사전 절차 이행

구분	여론 수렴			홍보			세부운영계획
	시기	대상	방식	시기	대상	방식	수립 시기
산림 내 편의시설 정비	-	-	-	'26. 4.	시민	보도자료	'26. 3.
등산로 및 임도 정비	-	-	-	'26. 7.	시민	보도자료	'26. 6.

□ 위치도



□ 현장사진



5

산림생태계 유지를 위한 산림병해충 신속 방제

구분	<input type="checkbox"/> 신규 <input checked="" type="checkbox"/> 계속 / <input type="checkbox"/> 혁신전략 과제 <input type="checkbox"/> 현안과제 <input type="checkbox"/> 새 정부 기획과제 <input checked="" type="checkbox"/> 관리과제
목표	정확한 예찰 및 책임 방제로 소나무재선충병 청정지역 확대
관련항	<ul style="list-style-type: none"> 경미지역 외 단목·혼종 방제를 최소화하고, 수종전환 및 강도간벌 확대 추진

주요 추진일정	1	2	3	4	5	6	7	8	9	10	11	12
산림병해충 예찰방제단 운영	■								■			
방제사업 실시	■								■			
산림병해충 예찰실시						■						

사업개요

- 위 치 : 의창구 관내 산림 전역
- 사업기간 : '26. 1. ~ 12.
- 주요내용 : 예찰방제단 13명 운영, 피해목 방제 2,000본, 나무주사 50ha
- 사업비 : 687백만원(국비 215 도비 37 시비 435)

연도별 방제현황

연도별	사업비(백만원)	방제본수(본)	비고
2022	710	2,309	2022.10.~2023.4.
2023	736	2,380	2023.10.~2024.4.
2024	716	4,135	2024.10.~2025.5.

추진계획

2026년 개선된 점 단목방제 최소화 및 수종전환·나무주사를 활용한 복합방제추진 확대

추진업무	세부 추진 내용
산림병해충 예찰방제단 운영	<ul style="list-style-type: none"> ▶ 인 원 : 13명(예찰1, 방제12) ▶ 내 용 : 소나무재선충병 등 산림병해충 예찰조사 및 시료채취, 피해목 방제 등
피해구역별 책임집중 방제	<ul style="list-style-type: none"> ▶ 위 치 : 4개 권역(북면·동읍·대산면·시내권) ▶ 사업량 : 80ha, 500본 방제, 나무주사 50ha 등
수종전환사업 시행	<ul style="list-style-type: none"> ▶ 위 치 : 북면 천마산 일원 ▶ 사업량 : 5ha, 1,500본 방제(소나무재선충병 피해 극심 구역)

기대효과

- 예찰 활동 강화를 통한 피해목 조기 발견 및 신속한 방제 추진
- 구역별 책임·집중 방제로 재선충병 확산 방지 및 청정지역 확대

❖ 사전 절차 이행

구분	여론 수렴			홍보			세부운영계획
	시기	대상	방식	시기	대상	방식	수립 시기
방제사업 추진	-	-	-	'26. 1.	시민	보도자료	'26. 1.
예찰방제단 운영	-	-	-	'26. 10.	시민	보도자료	'26. 8.

□ 위치도

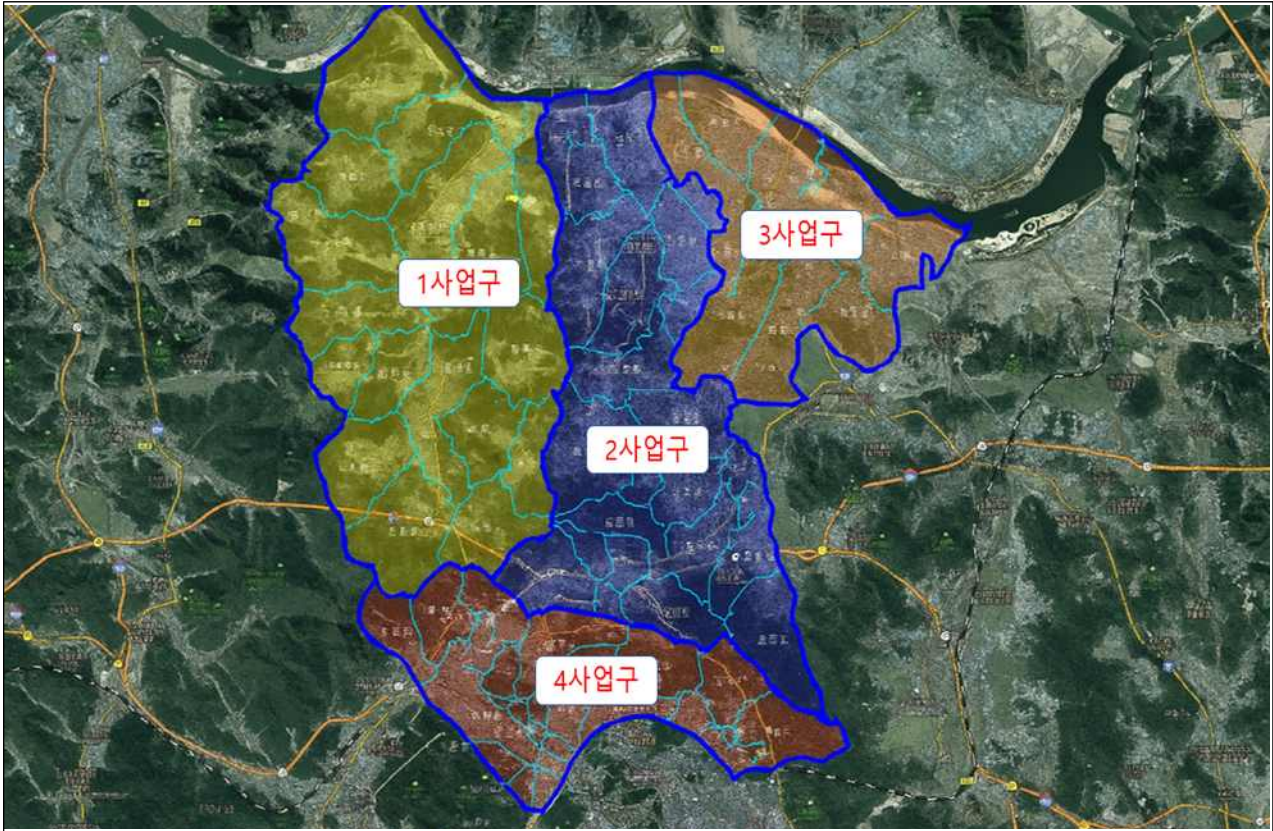

□ 현장사진



6

의창구 어린이공원 방범용 CCTV 설치사업

구 분	■신규 □계속 / □혁신전략 과제 □현안과제 □새 정부 기획과제 ■관리과제
목 표	어린이공원 4개소 CCTV 설치

관 련 동 향	<ul style="list-style-type: none"> 관내 공원 내 각종 범죄 발생에 따른 주민불안감 해소 필요 범죄 예방을 위한 어린이공원에 대한 CCTV 우선 설치 협조 요청(창원서부경찰서)
---------	---

주요 추진일정	1	2	3	4	5	6	7	8	9	10	11	12
실시설계	■											
행정예고 및 보안성 검토		■										
일상감사			■									
사업 착공 및 준공				■								
시설 관리이관(통합관제센터)					■							

□ 추진 배경

- 위험도 높은 어린이공원에 보안을 강화하여 각종 범죄 예방
- 공원 내 사건·사고 발생 시 수사기관에 신속한 수사협력 도모

□ 사업개요

- 위 치 : 이슬어린이공원(명서동 35) 등 4개소
 ※ 하늘길생태어린이공원, 이슬어린이공원, 감계2호어린이공원, 감계3호어린이공원
- 사업기간 : '26. 1. ~ 6.
- 사업내용 : 방범용 CCTV 4대 설치(4개소 각 1대)
- 사 업 비 : 100백만원

□ 추진일정

- 실시설계 용역 : '26. 1. ~ 2.
 - 사업대상지 현장 조사 및 설계도서 작성
- 행정예고 및 보안성 검토 이행 : '26. 2. ~ 3.
 - 관련법령에 따른 행정예고 및 보안성 검토 후 세부 사업계획 수립
- 일상감사 후 계약의뢰 : '26. 3. ~ 4.
- 사업 착공 및 준공 : '26. 4. ~ 5.
- CCTV 개통 및 시설물 관리이관(통합관제센터) : '26. 5. ~ 6.

❖ 사전 절차 이행

구분	여론 수렴			홍보			세부운영계획
	시기	대상	방식	시기	대상	방식	수립 시기
CCTV설치 준공	-	-	-	'26. 5.	시민	보도자료	'26. 1.

□ 위치도



□ 현장사진

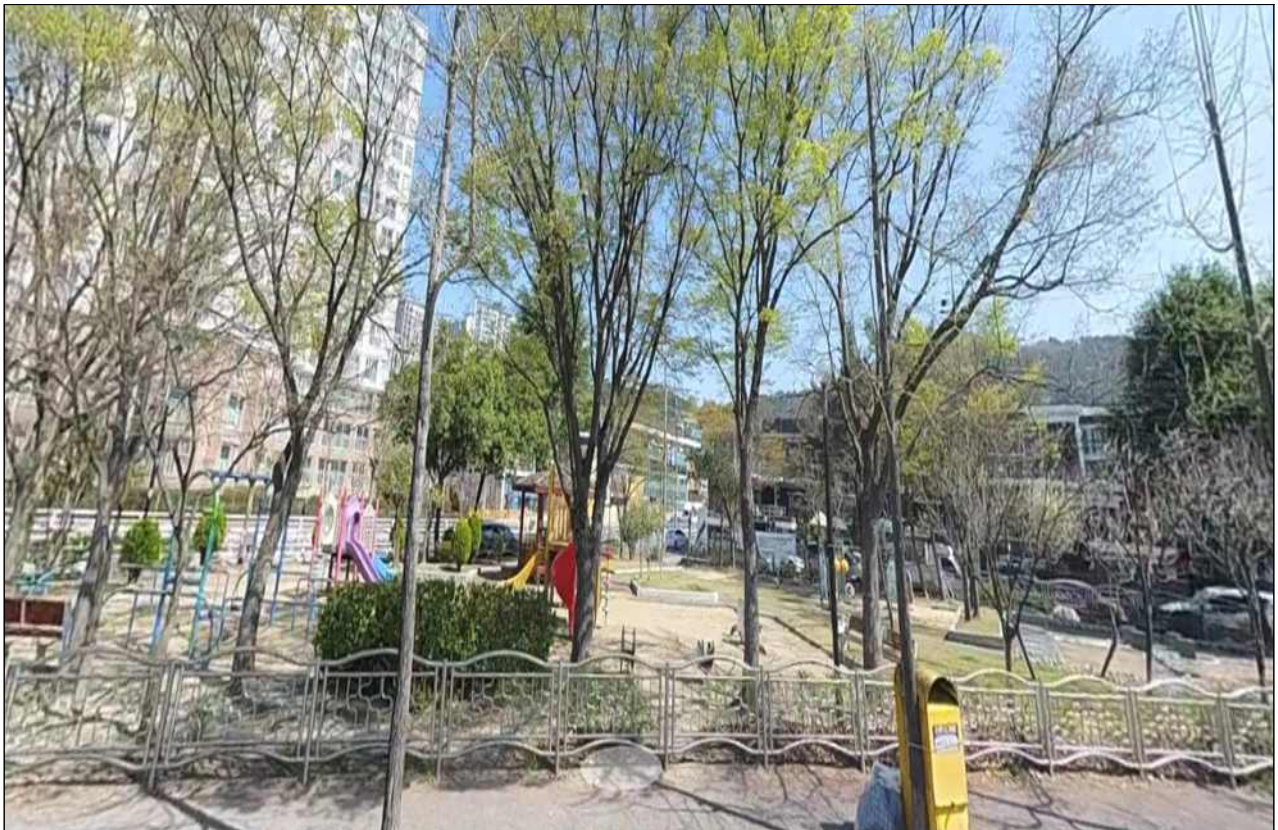

7

노후 어린이공원 현대화 사업

구분	■신규 □계속 / □혁신전략 과제 □현안과제 □새 정부 기획과제 ■관리과제
목표	노후 어린이공원 공간 재편 및 개별화된 소규모 공간의 조성 수준 향상
관련 동향	▪ 안전한 놀이공간에 대한 주민 수요 증가 및 기존 노후 시설 개선 요구

주요 추진일정	1	2	3	4	5	6	7	8	9	10	11	12
실시설계	■											
사업 착공 및 준공					■							

□ 추진 배경

- 어린이의 안전을 위한 노후 놀이시설 개선 요구
- 노후로 인한 공원시설 활용도 저조 및 주거지 내 여가 공간 부족

□ 사업개요

- 위 치

연번	공 원 명	면 적	위 치	비고
1	새 싹 어 린 이 공 원	1,499.9m ²	의창구 소답동 131-12	
2	사 림 어 린 이 공 원	1,800m ²	의창구 사림동 156	

- 사업기간 : '26. 1 ~ 7.
- 사업내용 : 놀이·휴게공간 조성 및 노후 시설 교체, 보행동선 다양화 등
- 사 업 비 : 600백만원

□ 추진계획

2026년 개선된 점 ▪ 노후된 어린이놀이시설의 개선으로 이용자의 안전확보

- 실시설계 용역 : '26. 1. ~ 4.
- 착공 및 준공 : '26. 5. ~ 7.

□ 기대효과

- 어린이의 안전사고 예방 및 편안하고 쾌적한 공원 환경 제공
- 놀이·산책·휴식공간이 어우러진 주민들의 일상 속 복합 공간으로 재편성

❖ 사전 절차 이행

구분	여론 수렴			홍보			세부운영계획
	시기	대상	방식	시기	대상	방식	수립 시기
설계	'26. 2.	주민	주민설명회	-	-	-	'26. 1.
공사시행	-	-	-	'26. 5.	시민	보도자료	

□ 위치도

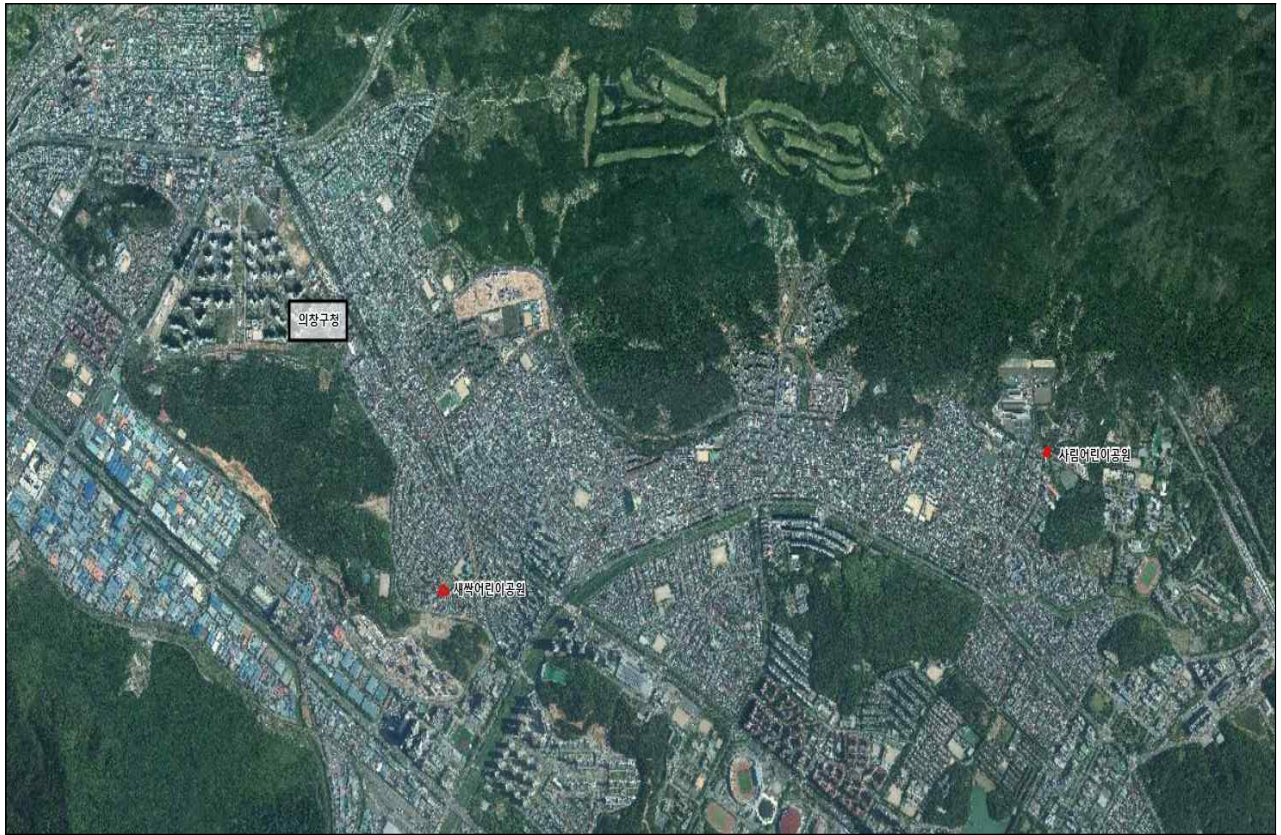

□ 현장사진



새싹어린이공원

사림어린이공원

8

2026년 봉곡로·사림로 가로수 전정 공사

구분	■신규 □계속 / □혁신전략 과제 □현안과제 □새 정부 기획과제 ■관리과제
목표	봉곡로·사림로 일원 가로수 전정을 통해 주민 불편사항 해소 및 쾌적한 환경 제공

관련항	▪ 2021. 12. 전정 공사 시행 구간으로 가로수로 인한 주민 불편사항 지속적 발생
-----	--

주요 추진일정	1	2	3	4	5	6	7	8	9	10	11	12
현장 조사 및 설계		■										
공사 착공 및 준공				■								

□ 추진 배경

- 무성한 가로수로 인한 지속적인 주민 불편 사항 증가
(시설물 가림, 낙엽으로 인한 우수관 막힘 등)
- 병해충 발생 및 가지의 웃자람 등으로 인한 지속적인 가로수의 관리 필요

□ 사업개요

- 위 치 : 의창구 봉곡로 및 사림로 일원
- 사업기간 : '26. 4. ~ 5.
- 사업내용 : 가로수 전정 600주
- 사업비 : 150백만원

□ 추진계획

2026년 개선된 점	▪ 맹아가 강한 은행나무 특성상 새싹이 나온 4월부터 착공
-------------	----------------------------------

- 현장조사 및 설계 : '26. 2. ~ 4.
- 착공 및 준공 : '26. 4. ~ 5.

□ 기대효과

- 가로수 전정을 통해 주민 불편 사항 해소 및 쾌적한 환경 조성
- 교통시설물 가림 및 태풍 등 자연재해로 인해 발생할 수 있는 안전사고 예방

❖ 사전 절차 이행

구분	여론 수렴			홍보			세부운영계획
	시기	대상	방식	시기	대상	방식	수립 시기
공사시행	-	-	-	'26. 4.	시민	보도자료	'26. 2.

□ 위치도



□ 현장사진



9

공원녹지 관리로 건강한 도심 힐링공간 제공

구분	<input type="checkbox"/> 신규 <input checked="" type="checkbox"/> 계속 / <input type="checkbox"/> 혁신전략 과제 <input type="checkbox"/> 현안과제 <input type="checkbox"/> 새 정부 기획과제 <input checked="" type="checkbox"/> 관리과제
목표	쾌적한 공원녹지 환경 유지로 시민에게 건강한 도심 힐링공간 제공

관련 동향	<ul style="list-style-type: none"> ▪ 시설 내구연한 도래로 보수요청 증가 추세 ▪ 대규모 공원녹지 시설 준공에 따른 관리이관으로 유지관리 물량 대폭 증가
-------	---

주요 추진일정	1	2	3	4	5	6	7	8	9	10	11	12	
공원녹지내 시설물 유지관리	[Blue bar]												
공원녹지 조경관리사업				[Blue bar]									
공원 및 화장실 청소 민간위탁 운영관리	[Blue bar]												
공원녹지 전기·분수시설 유지관리	[Blue bar]												
가로수 유지관리 (연간단가)		[Blue bar]											

추진 배경

- 각종 공원녹지 시설의 노후·파손 보수, 수목 식생 공간의 잡초 제거, 청소 등 지속적인 유지 관리 필요

사업개요

- 위 치 : 의창구 주요 공원녹지 및 가로수
- 사업기간 : '26. 1. ~ 12.
- 사 업 비 : 5,120백만원
- 사업내용

연번	사 업 명	사업비 (백만원)	사업내용
	합 계	5,120	
1	의창구 공원녹지 조경관리사업	2,500	공원녹지 170개소 연간 3~4회 제초·예초·수벽
2	공원 및 화장실 청소 민간위탁관리	1,850	공원(A=118ha) 및 화장실(25개소) 청소관리
3	공원녹지 전기·분수시설 유지관리	120	전기(공원등) 및 분수 유지관리
4	가로수 유지관리사업 (연간단가)	200	가로수 전정·이식·뿌리제거 등 시민 불편사항 신속 대응
5	공 원 녹 지 관 리 작 업 단 운 영	450	공원녹지 내 발생 민원 신속대응 (직영, 기간제 선발 운영)

□ 추진계획

2026년 개선된 점 ▪ 대규모 이관시설에 대한 유지관리 계획 확대

- 공원녹지 조경관리사업 : '26. 4. ~ 11.
- 공원 및 화장실 청소 민간위탁관리 운영 : '26. 1. ~ 12.
- 공원등(조명, 제어반 등) 및 분수시설 유지관리 : '26. 1. ~ 12.
- 가로수 유지관리사업 실시(연간단가) : '26. 2. ~ 11.
- 공원녹지관리 작업단 채용 선발 운영(직영·기간제) : '26. 3. ~ 11.

□ 기대효과

- 지속적인 유지관리로 생활권 내 공원 여가를 즐길 수 있는 친환경 녹색공간 조성

❖ 사전 절차 이행

구분	여론 수렴			홍보			세부운영계획
	시기	대상	방식	시기	대상	방식	수립 시기
분수 운영	-	-	-	'26. 6.	시민	보도자료	-
시설 특별점검	-	-	-	'26. 1. '26. 9.	시민	보도자료	-

□ 위치도



□ 현장사진



조경관리사업



청소용역 민간위탁 운영



분수시설 운영



가로수 유지관리

10

아이들이 신나고 즐거운 놀이공간 운영

구분	<input type="checkbox"/> 신규 <input checked="" type="checkbox"/> 계속 / <input type="checkbox"/> 혁신전략 과제 <input type="checkbox"/> 현안과제 <input type="checkbox"/> 새 정부 기획과제 <input checked="" type="checkbox"/> 관리과제
목표	모험체험존, 물놀이장 운영 등 아이들이 즐거운 공원 환경 제공
관련 동향	<ul style="list-style-type: none"> ▪ 매년 사화공원 모험체험존, 공원 물놀이장의 이용객 수 지속 증가 추세 ▪ 시설물 내구연한 도래로 유지관리 비용 및 관리 부담 증가

주요 추진일정	1	2	3	4	5	6	7	8	9	10	11	12
사화 모험체험존 위탁운영												
공원 물놀이장 개장운영												

추진 배경

- 아이들이 즐겁고 신나게 놀 수 있는 공간 확보 및 운영
- 물놀이 및 숲체험 등으로 여름철 즐길거리·힐링이 있는 푸른쉼터 제공

사업개요

구분	사화공원 모험체험존 운영	공원 물놀이장 개장 운영	
위치	중동 794-11 (사화공원)	도계동 915-9 (사화공원)	북면 감계리237-1 (감계3호공원)
사업비	282백만원	170백만원	
면적	20,177㎡	300㎡	2,308㎡
주요시설	네트어드벤처, 짚라인, 경사로 트램플린, 미니암벽, 숲속성곽	어린이풀(5종), 파고라·파라솔(6개소)	어린이풀(9종), 유아풀(4종) 편의시설(샤워실·화장실)

추진계획

2026년 개선된 점	<ul style="list-style-type: none"> ▪ 모험체험존, 물놀이장 운영 효율성과 유지관리 강화 ▪ 물놀이장 안전수칙 강화(사용 연령 제한 및 안내 현수막 게첨)
-------------	---

- 사화공원 모험체험존 운영(운영요원 6명) : '26. 1. ~ 12.
- 도시공원 내 물놀이장 운영(2개소) : '26. 7. ~ 8.

기대효과

- 도심속의 접근성이 높은 놀이공간으로 지역 주민의 여가 및 복지 향상
- 어린이들의 건강한 체육활동 및 여가선용 기회 제공

❖ 사전 절차 이행

구분	여론 수렴			홍보			세부운영계획
	시기	대상	방식	시기	대상	방식	수립 시기
모험체험존	-	-	-	'26. 1.	시민	보도자료	-
물놀이장	-	-	-	'26. 5.	시민	보도자료, 현수막	'26. 5.

□ 위치도



□ 현장사진



사화공원 모험체험존 운영



공원 물놀이장 운영

1. 기본 현황

농 업

농업인 현황		농지 현황(ha)				
농가수(호)	농업인(명)	계	전	답	과수원	기타
8,927	17,085	8,924	1,064	4,042	1,078	2,740

어 업

어가(호)	종사자(명)	동력어선(척)			그물(건)			내수면어업계	
		계	저수지	낙동강	계	자망	각망	개소	계원
40	72	40	22	18	72	38	34	2	37

산 림

(단위 : ha)

합계	국유림	공유림	사유림
7,508(100%)	684(9.1%)	496(6.6%)	6,328(84.3%)

등 산 로

등산로명	노선수(개)	연장(km)	비고
계	38개 노선	81.2	
정병산	10	18.8	
천주산	4	7.6	
구룡산	2	10.2	
마금산	3	4.7	
천마산	2	3.7	
태복산	8	17.3	
백월산	4	13.8	
비음산	1	1.5	
조룡산	4	3.6	

□ **들 레 길**

명 칭	구 간	연 장(km)	조성년도	비 고
계		29.1		
숲속나들이길	태복산	8	2011	
	정병산	7	2011	
천주산누리길	천주산	8.7	2013 ~ 2020	소계동 경계 ~ 굴현고개
	구룡산	5.4	2013 ~ 2014	굴현고개 ~ 도계체육공원

□ **임도시설**

임 도 명	연 장	조성년도	시 공 자
계	4개 노선, 9km		
동읍 금산임도	2km	1995	창원시산림조합
동읍 봉곡임도	3km	1996	
북면 외감임도	3km	1995	
북면 내곡 ~ 무곡 임도	1km	1996	

□ **녹지 및 광장**

(단위 : 개소 / ha)

합 계		경관녹지		완충녹지		광 장	
개소	면적	개소	면적	개소	면적	개소	면적
149	130	69	73	77	55	3	2

□ **공 원**

(단위 : 개소 / ha)

합 계		근린공원		문화공원		체육공원		소공원		어린이 공 원		역사공원		도시자연 공원구역	
개소	면적	개소	면적	개소	면적	개소	면적	개소	면적	개소	면적	개소	면적	개소	면적
128 (97)	733 (206)	23 (15)	381 (182)	4 (2)	2 (1)	2 (2)	7 (7)	17 (11)	3 (2)	80 (67)	18 (14)	1 (0)	1 (0)	1 (0)	321 (0)

※ ()안 조성완료 개소 및 면적

□ **공원녹지 내 편의시설**

(단위 : 개소)

화장실	벤치	파고라·정자	운동기구	음수대	먼지떨이기
24	1,592	147	486	16	8

□ **공원녹지 내 체육시설**

(단위 : 개소)

테니스장	배드민턴장	농구장	족구장	게이트볼장	풋살장
1	4	6	1	1	2

□ **공원녹지 구역 수경시설**

분수시설 (7개소)		물놀이터 (2개소)
경관분수 (3개소)	물놀이형 수경시설 (4개소)	
명곡광장, 남산공원, 도계광장	팔룡미관광장, 한들공원, 중앙공원, 무동3호어린이공원	감계3호근린공원 사화공원

2. 지표 변화

□ 농업인 및 농지 현황

구 분	농가수	농업인	농지현황(면적 : ha)			
			계	전	답	과수원
2023	8,821	17,033	6,658	1,150	4,410	1,098
2024	8,919	17,204	5,390	1,285	2,393	1,712
2025	8,927	17,085	6,184	1,064	4,042	1,078

⇒ 저출생 및 초고령화에 따른 농가 수와 농업인 수 정체

□ 공원 물놀이장 이용객 현황

구 분	2023	2024	2025
합 계	11,635	12,816	17,670
감 계 3 호 공 원	7,415	10,001	14,374
사 화 공 원	4,238	2,815	3,296

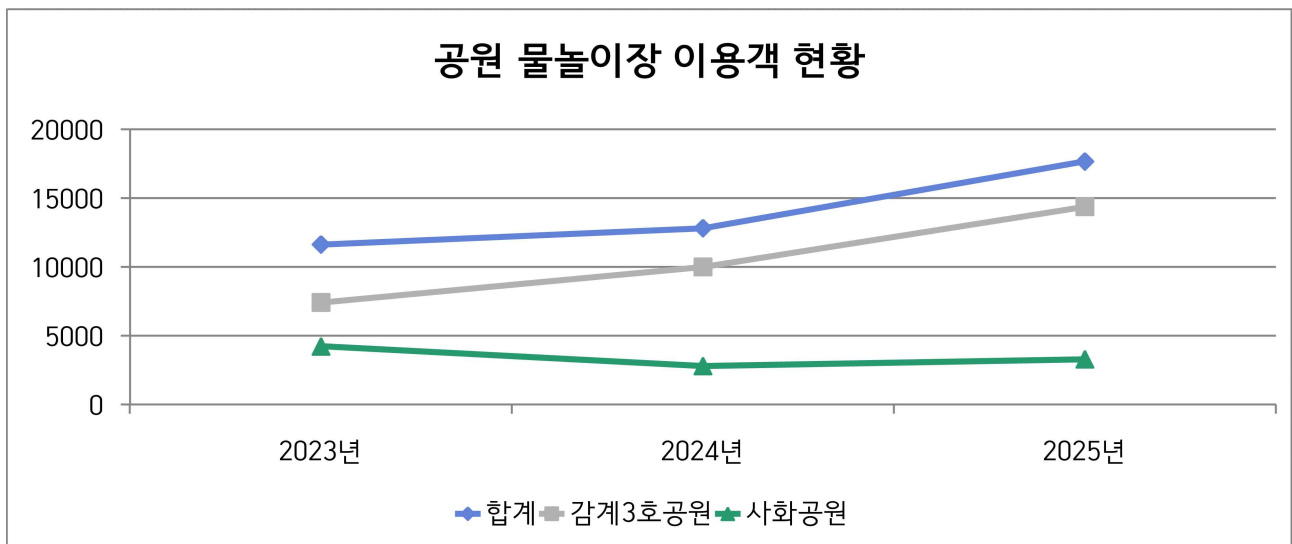

⇒ 2023년 코로나 종식 이후 총 이용객 소폭 증가 추세

3. 사업별 지표

전략과제	단위사업	지 표	단위	2025	2026	2027
지속가능한 농지환경성 농지환성	농지 효율성 향상을 위한 현장 소통 행정 강화	불법농지 원상회복 실적	추진율	90%	90%	90%
	신속한 산불 대응으로 대형산불 제로화	대형산불 발생건수	건	0건	0건	0건
도시의 품격을 높이려는 산림복지	머무르고 싶은 숲길 유지 관리	사업추진공정률	추진율 (%)	100%	100%	100%
	산림생태계 유지를 위한 산림병해충 신속 방제	사업추진공정률	추진율 (%)	100%	100%	100%
	의창구 어린이공원 방범용 CCTV 설치사업	사업추진공정률	추진율 (%)	100%	100%	-
품격높은 녹색공원 녹지공제	노후 어린이공원 현대화 사업	사업추진공정률	추진율 (%)	100%	100%	-
	2026년 봉곡로·사림로 가로수 전정 공사	사업추진공정률	추진율 (%)	-	100%	-
	중동 가로수 생육환경 개선 사업	사업추진공정률	추진율 (%)	-	100%	-
	공원녹지 관리로 건강한 도심 힐링공간 제공	사업추진공정률	추진율 (%)	100%	100%	100%
	아이들이 신나고 즐거워 놀이공간 운영	사업추진공정률	추진율 (%)	100%	100%	100%

4. 2026년 투자계획 및 추진 일정

1 2026년 투자계획

단 위 사 업	사업 구분	소요 예산(백만원)				
		계	국비	도비	시비	기타
부서 총계		10,646	443	138	10,065	0
중동 가로수 생육환경 개선 사업	핵심	340	-	-	340	-
농지 효율성 향상을 위한 현장 소통 행정 강화	관리	3	-	-	3	-
신속한 산불 대응으로 대형산불 제로화	관리	2,579	228	101	2,250	-
머무르고 싶은 숲길 유지 관리	관리	615	-	-	615	-
산림생태계 유지를 위한 산림병해충 신속 방제	관리	687	215	37	435	-
의창구 어린이공원 방범용 CCTV 설치사업	관리	100	-	-	100	-
노후어린이공원 현대화 사업	관리	600	-	-	600	-
2026년 봉곡로·사림로 가로수 전정 공사	관리	150	-	-	150	-
공원녹지 관리로 건강한 도심 힐링공간 제공	관리	5,120	-	-	5,120	-
아이들이 신나고 즐거운 놀이공간 운영	관리	452	-	-	452	-

2 주요 사업(과제) 일정

주요 사업(과제)	1월	2월	3월	4월	5월	6월	7월	8월	9월	10월	11월	12월
중동 가로수 생육환경 개선 사업	■	■	■	■	■							
농지 효율성 향상을 위한 현장 소통 행정 강화	■	■	■	■	■	■	■	■	■	■	■	■
신속한 산불대응으로 대형산불 제로화	■	■	■	■	■						■	■
머무르고 싶은 숲길 유지 관리	■	■	■	■	■	■	■	■	■	■	■	■
산림생태계 유지를 위한 산림병해충 신속 방제	■	■	■	■	■	■	■	■	■	■	■	■
의창구 어린이공원 방범용 CCTV 설치사업	■	■	■	■	■	■	■					
노후어린이공원 현대화 사업	■	■	■	■	■	■	■					
2025년 봉곡로·사림로 가로수 전정공사		■	■	■	■							
공원녹지 관리로 건강한 도심 힐링공간 제공	■	■	■	■	■	■	■	■	■	■	■	■
아이들이 신나고 즐거운 놀이공간 운영	■	■	■	■	■	■	■	■	■	■	■	■

IV. 세부 추진계획 (건축허가과)

IV. 세부 추진계획

연번	사업명	구분
1	새로고침 가설건축물 존치기간 만료 사전안내	혁신전략 과제
2	“안전한 옹벽” 적정시공 홍보로 안전사고 예방	”
3	위반건축물 사전 예방을 위한 홍보 강화	관리과제
4	기후위기 대응을 위한 건축공사장 맞춤형 안전점검 추진	”
5	소규모 건축공사장 건축허가 및 공사안내표지판 배포	”
6	홈스타트: 신규 공동주택 관리 활성화 지원	”
7	체계적 광고물 정비 통한 쾌적하고 안전한 도시환경 조성	”
8	안전한 가로경관 조성 위한 주인 없는 노후 간판 정비	”

1

새로고침 가설건축물 준치기간 만료 사전안내

구분	■신규 □계속 / ■혁신전략 과제 □현안과제 □새 정부 기획과제 □관리과제
목표	가설건축물 준치기간 만료 사전안내로 건축행정 주민 만족도 제고

관련 동향	<ul style="list-style-type: none"> ▪ 최근 건축허가 건수 감소, 가설건축물 신청 증가 추세(20% 증가) ▪ 농지법 개정에 따른 농촌체류형쉼터 제도도입에 따른 홍보 필요
-------	--

주요 추진일정	1	2	3	4	5	6	7	8	9	10	11	12
가설건축물 준치기간 만료 사전안내												

□ 추진배경

- 가설건축물 준치기간 만료전 연장신고를 하여야 하나, 바쁜 생업 등으로 인해 연장신고를 놓치는 경우 발생 [이행강제금 등 불이익처분]
- 농촌체류형 쉼터 및 농막 규정 안내로 위법사항 발생 예방
- ☞ 사전안내를 통한 위반 건축물 발생 차단 및 주민 만족도 제고

<농촌체류형 쉼터와 농막 비교>

구분	농촌체류형 쉼터	농막
목적	도시민의 농촌생활 체험 및 체류	농기구 보관 및 일시적 휴식
규모	33㎡(약 10평) 이하, 높이 4m 이하	20㎡(약 6평) 이하
설치요건	도로에 연접한 토지, 소방시설 설치 등	맹지도 가능

□ 추진계획

- 대상 : 가설건축물 준치기간 만료 대상 건축물의 건축주
- 방법 : 등기우편 및 알림톡 발송을 통한 빈틈없는 알림 서비스
- 내용 : 준치기간 만료일, 연장가능 여부 및 방법 안내

※ 농막, 농촌체류형 쉼터 전환 안내 홍보물 배부 병행 - '25.행정사무감사 지적사항

○ 추진절차

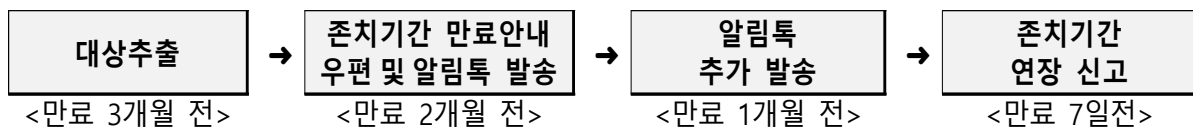

□ 기대효과

- 가설건축물 준치기간 만료 사전 안내를 통한 민원 만족도 향상
- 수요자 중심 행정서비스로 행정에 대한 신뢰도 향상

❖ 사전 절차 이행(여론 수렴, 세부운영계획, 홍보)

구분	여론 수렴			홍보			세부운영계획
	시기	대상	방식	시기	대상	방식	수립 시기
사전안내				'26. 1. ~	시민	보도자료	'26. 1.
읍면지역 주민 홍보				매분기	시민	홍보자료	

2

“안전한 옹벽” 적정시공 홍보로 안전사고 예방

구분	■신규 □계속 / ■혁신전략 과제 □현안과제 □새 정부 기획과제 □관리과제
목표	개발행위 시 안전한 옹벽 설치를 위한 적정시공 안내 등 홍보 추진

관련 동향	<ul style="list-style-type: none"> 최근 옹벽 붕괴사고 빈번에 따른 경각심 고취 및 시민 불안감 해소 필요 개발행위 시 적절한 설계 및 적정 시공을 통한 안전사고 예방
-------	--

주요 추진일정	1	2	3	4	5	6	7	8	9	10	11	12
개발행위허가 신청 중 옹벽 계획 시 안내 홍보												

□ 추진 배경

- 최근 기록적 강우로 인한 옹벽 붕괴사고 빈번에 따라 안전의식 제고 필요
- 개발행위 시 과도한 옹벽 높이로 인한 불안감 발생 및 안전 문제 인식
- 적절한 설계 및 적정 시공으로 안전사고 사전 예방

□ 추진 계획

- 대상 : 의창구 관내 개발행위허가(공작물설치-옹벽) 신청 건
- 방법 : 개발행위허가 시 옹벽 안전시공 사전안내 홍보 활동
- 주요내용
 - 사전상담 시 옹벽붕괴 사례·시공 표준매뉴얼 등 홍보자료 안내
 - 옹벽 설치 계획 시 적정한 높이 계획, 부득이 5m 이상 설치 시 소단 조성하여 비탈면의 안정성 확보
 - 보강토옹벽 설치 시 적절한 그리드, 배수 시공으로 구조적 안전성 확보 및 원활한 배수 유도
 - 기초 지반보강, 뒤채움 작업 철저 등 안전 시공 및 시공 품질 향상
 - 옹벽 시공 전·중·후 사진 확인하여 준공검사 철저

□ 기대효과

- 개발행위허가 시 옹벽 안전시공 관련 홍보 및 안전의식 고취
- 안전한 옹벽 설치 유도로 안전사고 예방 및 시민 재산권 보호

❖ 사전 절차 이행(여론 수렴, 세부운영계획, 홍보)

구분	여론 수렴			홍보			세부운영계획 수립 시기
	시기	대상	방식	시기	대상	방식	
사업 안내				상시	시민	홍보자료	

3

위반건축물 사전 예방을 위한 홍보 강화

구 분	□신규 ■계속 / □혁신전략 과제 □현안과제 □새 정부 기획과제 ■관리과제
목 표	위반건축물 홍보 및 단속강화를 통해 건축질서 확립 및 지속가능한 도시환경 조성

주요 추진일정	1	2	3	4	5	6	7	8	9	10	11	12
위법행위 지도단속	[Blue bar]											
정기(분기별)특별단속	[Blue bar]			[Blue bar]			[Blue bar]			[Blue bar]		
특별단속 계획 수립	[Blue bar]											

□ 사업개요

- 위 치 : 의창구 관내
- 사업기간 : '26. 1. ~ 12.
- 사업내용 : 불법 건축행위에 대한 홍보 활동 강화로 위반행위 사전 예방

□ 추진계획

- 불법 건축행위 사전 차단
 - 홍보물 제작·배부, 인터넷, 통장회의 등 다양한 매체 이용 대시민 홍보
- 위반건축물 지도·단속을 통한 지속적 정비

일 반 지 역	- 정기점검 : 분기별 (사용승인 및 과년도 미정비 불법건축물 등) - 수시점검 : 민원신고 및 관내 순찰
개 발 제 한 구 역	- 항공사진 활용 특별단속 : 년 1회 - 분기별 정기점검 및 민원신고 등 수시점검 실시

- 추진절차 ※ 불법행위 자진정비 미 이행시 이행강제금 부과 및 고발 등 행정처분

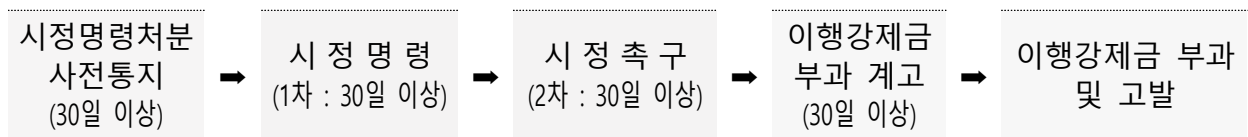

□ 기대효과

- 위반건축물 정비로 안전하고 쾌적한 도시환경 조성
- 위반건축물 사전 차단을 위한 홍보 및 예방활동 → 건축행정질서 확립

❖ 사전 절차 이행(여론 수렴, 세부운영계획, 홍보)

구분	여론 수렴			홍보			세부운영계획
	시기	대상	방식	시기	대상	방식	수립 시기
정기단속				매분기별	언론	보도자료	1, 4, 7, 10월
특별단속				매분기별	언론	보도자료	3, 6, 9, 12월

4

기후위기 대응을 위한 건축공사장 맞춤형 안전점검 추진

구분	<input type="checkbox"/> 신규 <input checked="" type="checkbox"/> 계속 / <input type="checkbox"/> 혁신전략 과제 <input type="checkbox"/> 현안과제 <input type="checkbox"/> 새 정부 기획과제 <input checked="" type="checkbox"/> 관리과제
목표	기후위기 시대, 시기별 맞춤형 안전점검을 통한 선제적 건설재해 예방

관련 동향	<ul style="list-style-type: none"> 지구온난화로 인한 극한호우, 폭염 등 자연재해 빈번히 발생 - 기후위기 시대 안전한 일터 프로젝트 추진, 노동안전 종합대책 수립 등 안전관리 강화 기조
-------	---

주요 추진일정	1	2	3	4	5	6	7	8	9	10	11	12
건축공사장 안전점검												

□ 추진배경

- 기후위기에 따른 예측 불가하고 빈번한 자연재해 발생으로 인해 기존 획일적 점검 한계를 넘는 시기별 특성 반영한 맞춤형 집중 안전점검 필요

□ 추진계획

- 기간 : '26. 1. ~ 12.
 - ※ 해빙기, 우수기, 폭염·태풍, 동절기, 명절 등 주요 시기별 맞춤형 점검 실시
- 대상 : 연면적 200㎡ 이상 건축공사장
- 점검반 : 맞춤형 체크리스트를 통한 지역건축사 민관 합동점검
- 집중 점검사항
 - (해빙기) 지반약화에 따른 기초지반 및 절토부, 굴착 사면 등 토공사 점검
 - (우수기) 배수로 확보 여부, 침사지·하수관로 관리상태 등 배수상태 점검
 - (폭염) 무더위쉼터 및 그늘막 설치, 폭염대비(식수, 쿨타워 등) 물품 비치 등 점검
 - (건설기계) 등록된 타워크레인 사용 및 정기검사 이행 등 타워크레인 유지관리 점검
 - (명절대비) 주변 환경정비, 안전장비 착용 및 근로자 임금 체불 여부
 - (동절기) 콘크리트 보온양생 등 품질관리 및 화기·인화물질 관리 점검
- 추진절차

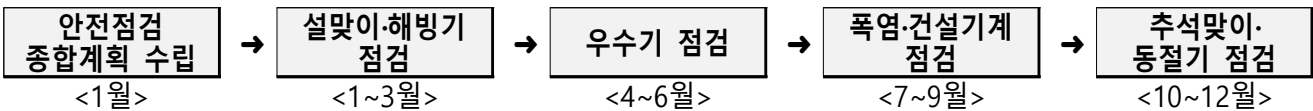

□ 기대효과

- 기후위기 대비 시기별 맞춤형 대응 체계 확보, 안전한 건축공사장 관리
- 건축관계자에 대한 안전사고 예방 관련 홍보 및 안전의식 고취

❖ 사전 절차 이행(여론 수렴, 세부운영계획, 홍보)

구분	여론 수렴			홍보			세부운영계획
	시기	대상	방식	시기	대상	방식	수립 시기
안전점검 실시계획(결과) 홍보				점검실시 후	시민	보도자료	'26. 1.
건축관계자 안전사고 예방 관련 홍보				상시	건축관계자	안내문	

5

소규모 건축공사장 건축허가 및 공사안내표지판 배포

구분	■신규 □계속 / □혁신전략 과제 □현안과제 □새 정부 기획과제 ■관리과제
목표	건축공사 투명성 확보 및 시민 알권리 확보를 통한 행정 신뢰도 제고

관련동향	▪ 소규모 건축공사장 건축공사 관련 정보 부재로 인한 민원발생
------	------------------------------------

주요 추진일정	1	2	3	4	5	6	7	8	9	10	11	12
건축허가 및 공사안내표지판 배포												

□ 추진배경

- 소규모 건축공사장의 경우 공사안내표지판 설치 의무가 없어 공사표지판 미설치로 인해 시민들에게 건축공사 현황 및 안내 어려움
- 제각각 다른 표지판 설치로 정형화된 공사표지판 디자인(안) 마련 필요

<관련 법·규정>

「건설산업기본법」제42조(건설공사 표지의 게시) 제1항 건설사업자는 국토교통부령으로 정하는 바에 따라 건설공사의 공사명, 발주자, 시공자, 공사기간 등을 적은 표지를 건설공사 현장 인근의 사람들이 보기 쉬운 곳에 게시하여야 한다.

「건축법」제24조(건축시공) 제5항 공사시공자는 건축허가나 용도변경허가가 필요한 건축물의 건축공사를 착수한 경우에는 해당 건축공사의 현장에 국토교통부령으로 정하는 바에 따라 건축허가 표지판을 설치하여야 한다.

□ 추진계획

- 대 상 : 건축주 직접시공 소규모 건축허가(신고) 공사장
- 방 법 : 건축허가(신고)서 교부시 건축허가 및 공사안내표지판 배포
- 소요예산 : 5,000천원(100천원 × 50개소)

구분	2023년	2024년	2025년
개소	74	78	57(추정)

- 추진일정
 - 건축허가 및 공사안내표지판 디자인(안) 선정 및 제작 : '26. 1.
 - 표지판 배포 및 공사현장 점검 시 유지 여부 확인 : '26. 2. ~

□ 기대효과

- 건축허가 및 공사 안내를 통한 건축공사 투명성 확보
- 공사정보 공개를 통한 행정신뢰도 제고 및 안전의식 확산 기여

❖ 사전 절차 이행(여론 수렴, 세부운영계획, 홍보)

구분	여론 수렴			홍보			세부운영계획
	시기	대상	방식	시기	대상	방식	수립 시기
안내표지판 배포				'26. 2. ~	시민	보도자료	'26. 1.

6

홈스타트: 신규 공동주택 관리 활성화 지원

구분	■신규 □계속 / □혁신전략 과제 □현안과제 □새 정부 기획과제 ■관리과제
목표	신규 공동주택 6개소 관리주체 및 입주민 대상 맞춤형 현장 지원으로 입주 초기 갈등 예방
관련 동향	<ul style="list-style-type: none"> 입주 초기 운영방법 및 입주자대표회의 구성 관련 입주민 간 갈등 강화 관리비 및 각종 공사·용역에 대한 투명한 업무 처리에 대한 관심 증가

주요 추진일정	1	2	3	4	5	6	7	8	9	10	11	12
계획수립 및 홍보												
맞춤형 현장 관리 지원												

□ 추진 배경

- 입주 초기 공동주택 입주자대표회의 구성·관리규약 신설 등 관리 체계 안착 필요
- 신규 공동주택에 대한 현장 지원으로 관리 미비·입주민 간 분쟁 등 사전 예방

❖ 신축(사용검사 1~3년 이내) 및 준공예정 의무관리대상 공동주택 현황 *2025. 9. 기준
- 신축 : 3개소(창원명곡포엘른 ²⁰²⁴ , 창원포레힐스데시앙 ²⁰²⁵ , 명곡포레드림 ²⁰²⁵) - 준공예정 : 3개소(창원한양립스더퍼스트 ^{임시사용승인} , 사화롯데캐슬2B ^{2026.02.} , 사화롯데캐슬1B ^{2026.05.})

□ 사업개요

- 대상 : '24~'26년 신축 및 사용승인(예정)인 의무관리대상 공동주택
- 운영시기 : 상시 운영(사전 홍보 → 신청 접수 → 맞춤형 현장지원)
- 내용 : 신규 공동주택 현장 맞춤형 관리 지원 프로그램 운영
 - 관리주체 및 입주자대표회의 대상 직무 교육 및 초기 업무 안내
 - 애로사항 청취 및 해결 방안 컨설팅

□ 추진계획

- 추진계획 수립 및 사업대상 홍보 : '26. 1. ~ 11.
- 신규 공동주택 관리 활성화 사업 운영 : '26. 2. ~ 12.
- 공동주택 관련 교육자료 배부 : 수시

□ 기대효과

- 적시에 제공된 공동주택 관리지원을 통한 쾌적한 생활환경 조성
- 입주자대표회의 및 관리주체 전문성 제고를 통한 주민 신뢰 강화

❖ 사전 절차 이행(여론 수렴, 세부운영계획, 홍보)

구분	여론 수렴			홍보			세부운영계획
	시기	대상	방식	시기	대상	방식	수립 시기
사업대상 홍보				'26. 1.~ 2.	시민	언론보도 공문발송	'26. 1. ~ 2.
사업운영				'26. 2. / 9.	시민	언론보도	

7

체계적 광고물 정비 통한 쾌적하고 안전한 도시환경 조성

구분	<input type="checkbox"/> 신규 <input checked="" type="checkbox"/> 계속 / <input type="checkbox"/> 혁신전략 과제 <input type="checkbox"/> 현안과제 <input type="checkbox"/> 새 정부 기획과제 <input checked="" type="checkbox"/> 관리과제
목표	불법광고물 체계적 관리, 노후 간판·현수막 잔재물 정비 통한 안전사고 예방

관련동향	<ul style="list-style-type: none"> 미신고 된 상업 벽보·현수막, 공공 현수막 등 불법 유동광고물 지속 발생 위험·불법 옥외광고물 정비 및 처분에 대한 시민의 관심도 증가
------	--

주요 추진일정	1	2	3	4	5	6	7	8	9	10	11	12
불법광고물 계도 및 정비	[Blue bar]											
방치된 노후 간판 정비	[Blue bar]											
불법현수막 잔재물(끈) 정비											[Blue bar]	

추진 배경

- 불법 현수막, 벽보 등에 대한 민원 지속해서 발생
- 방치된 노후 간판, 불법 현수막 잔재물 등이 시민의 안전 위협

사업개요

- 불법 광고물 근절을 위한 촘촘한 정비 체계 운영
 - (구청) 불법 광고물 단속반 상시 운영 : 평일2회, 주말1회
 - (협회) 옥외광고협회 민간기동반 운영 : 주말
 - (시민) 불법 유동광고물 수거보상제 시행 : 연중
- 건전하고 안전한 옥외광고문화 조성
 - 옥외광고물 사전경유제 및 자동경고발신시스템 운영 : 연중
 - 광고물 표시기간 연장 및 안전점검 사전 안내 : 월 1회
 - 풍수해 대비 민·관합동 재난방재단 운영 : 2개조 10명
 - 방치된 노후 간판 정비 : 40개소
 - 불법 현수막 잔재물(끈) 정비 : 연 1회

추진계획

구분	사업명	주인 없는 간판 정비	불법 현수막 잔재물 정비 사업
기간		'26. 2 ~ 6월	연 1회(연말)
대상		방치된 노후 간판	주요 도로변 불법 현수막 끈
소요예산		15백만원	1백만원

기대효과

- 불법 광고물 정비를 통한 쾌적하고 청결한 도시환경 조성
- 체계적인 광고물 관리를 통한 시민 안전 확보 및 사고 예방

❖ 사전 절차 이행(여론 수렴, 세부운영계획, 홍보)

구분	여론 수렴			홍보			세부운영계획
	시기	대상	방식	시기	대상	방식	수립 시기
풍수해 안전점검				'26. 6.	광고주, 시민	공문발송, 보도자료	'26. 6.
현수막 잔재물 정비				'26. 11.	시민	보도자료	'26. 11.

8

안전한 가로경관 조성 위한 주인 없는 노후 간판 정비

구분	<input type="checkbox"/> 신규 <input checked="" type="checkbox"/> 계속 / <input type="checkbox"/> 혁신전략 과제 <input type="checkbox"/> 현안과제 <input type="checkbox"/> 새 정부 기획과제 <input checked="" type="checkbox"/> 관리과제
목표	주인 없이 방치된 노후 간판 정비 통해 안전하고 깨끗한 가로경관 조성

관련 동향	<ul style="list-style-type: none"> 간판 정비를 통한 지역 이미지 제고와 주민 안전 강화 희망 업소의 잦은 폐업·이전으로 주인 없이 방치된 간판 지속적 발생
-------	--

주요 추진일정	1	2	3	4	5	6	7	8	9	10	11	12
일제 조사, 신청 접수												
사업 대상 선정 및 공사												

추진 배경

- 폐업·이전 업소 간판 방치로 인한 흉물, 시민 안전사고 위험
- 폐업 업소 영업주 소재 파악 곤란으로 자진 철거 유도에 한계

사업개요

- 사업기간 : '26. 2 ~ 6월
- 사업대상 : 폐업·이전 등으로 인해 방치된 노후 간판
- 사업내용 : 간판 40개 철거
 - 건물주·관리인 등의 자진 철거 유도
 - 자진 철거 불가 시 건물주·관리인 등의 동의서 징구 후 철거
- 사업비 : 15백만원

추진일정

- 주인 없는 간판 일제 조사 및 신청 접수 : '26. 2 ~ 3월
- 현장 확인 및 정비 대상 간판 선정 : '26. 4 ~ 5월
- 철거 용역 계약 및 공사 시행 : '26. 6월

기대효과

- 주인 없이 방치된 간판 정비로 깨끗한 가로경관 조성
- 노후·위험 간판 정비로 풍수해 대비 안전 확보

❖ 사전 절차 이행(여론 수렴, 세부운영계획, 홍보)

구분	여론 수렴			홍보			세부운영계획
	시기	대상	방식	시기	대상	방식	수립 시기
사업대상 모집				'26. 2~ 3.	광고주	공문	'26. 2.
노후 간판 정비				'26. 6.	시민	보도자료	'26. 6.

1. 기본 현황

□ 개발제한구역 현황(1973. 6. 27.지정)

(단위 : 명, 개)

구역				관리		
면적	마을수	인구수	건축물수	감시원	순찰함수	표석수
60.71km ²	11	426	1,407	2	45	462

□ 주택보급률 현황

(단위 : 세대, 호)

일반가구수	주택수							주택보급률
	합계	단독주택	다가구	아파트	연립주택	다세대주택	비주거주택	
91,060	107,627	9,363	44,021	49,717	1,672	2,184	670	118.19

□ 공동주택 현황

(단위 : 건)

구분	단지수	동수	세대수	비고
의창구	59	431	37,460	의무관리대상

□ 건축물대장 관리현황

(단위 : 건)

계	일반건축물	집합건축물
31,860	29,782	2,078

□ 광고물 현황

(단위 : 개)

공공옥외광고시설물			일반옥외광고물						옥외광고등록업자(명)
계(개소)	현수막 게시대	시 민 벽보판	계(개소)	옥상 간판	벽면이용 간판	돌 출판	지주이용 간판	기타	
111	71	40	3,623	25	2,019	1,187	345	47	101

2. 지표 변화

□ 건축민원 처리현황

(단위 : 건)

구 분	2021	2022	2023	2024	2025
계	1,099	920	889	485	453
건축허가(신고)	373	279	290	198	162
가설건축물 축조신고	349	311	252	114	147
건축물 용도변경	109	81	93	45	40
사용승인	268	249	254	128	104

건축민원 처리현황

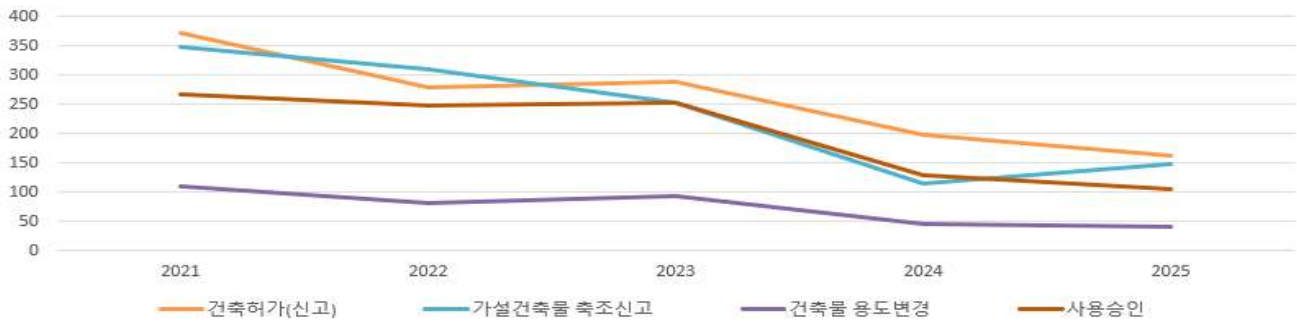

▶ 최근 인건비와 원자재값의 상승, 기준금리 인상 등에 따른 건설경기 침체로 2021년 이후 지속적으로 건축민원 신청이 감소되고 있는 것으로 분석됨

□ 형질변경 등 개발행위 처리현황

(단위 : 건)

구 분	2022	2023	2024	2025	비고
계	482	468	347	205	
개발행위허가	268	216	174	94	
농지전용허가(신고)	106	105	104	54	
산지전용허가(신고)	43	37	27	18	
개발제한구역 행위허가(신고)	65	110	42	39	

형질변경 등 개발행위 처리현황

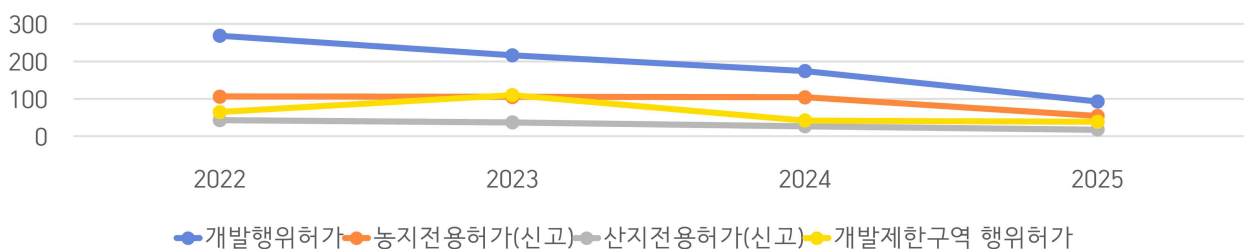

▶ 기준금리 인상 등에 따른 건설경기 침체로 인한 건축민원 신청 감소에 연동하여 개발행위허가 감소한 것으로 분석됨

□ 불법광고물 정비현황

(단위 : 건)

구 분	2023	2024	2025	비 고
계	47,448	42,696	10,071	
현 수 막	6,698	7,673	2,861	
벽보 · 전단	40,700	35,000	7,209	
기 타	50	23	1	

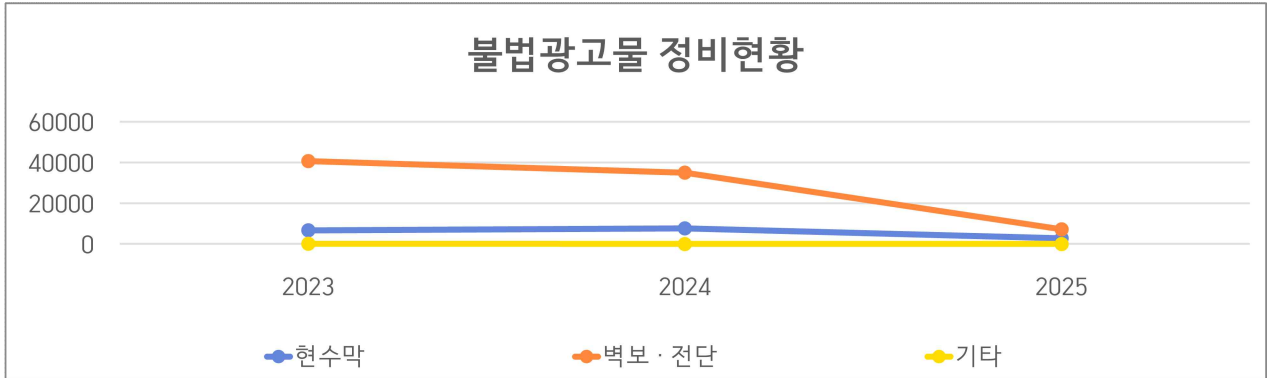

▶ 2024년 3월부터 불법광고물 정비·단속 전담 직원 수 감축(3명→2명)에 따라 벽보·전단 정비 실적 건수 감소

3. 사업별 지표

전략과제	단위사업	지 표	단위	2025	2026	2027
안 전 사 고 제로를 위한 건축시스템 구	“안전한 옹벽” 적정시공 홍보로 안전사고 예방	적정시공 사전안내	추진율 (%)	-	100	-
	기후위기 대응을 위한 건축공사장 맞춤형 안전점검 추진	분기별 정기점검	횟수	4	4	4
구 민 체 감 맞춤 건축 행 정 현	새로고침 가설건축물 준치기간 만료 사전안내	가설건축물 준치기간 만료 사전안내	횟수	12	12	12
	소규모 건축공사장 건축허가 및 공사안내표지판 배포	표지판 배포	추진율 (%)	-	100	-
	홈스타트 신규 공동주택 관리 활성화 지원	공동주택 현장 지원	개소	-	6	
쾌 적 한 도 시 환 조성을 위한 조 인 프 라 축	위반건축물 사전 예방을 위한 홍보 강화	위반건축물 사전 예방 홍보활동	추진율 (%)	100	100	100
	체계적 광고물 정비 통한 쾌적하고 안전한 도시환경 조성	불법 광고물 정비	추진율 (%)	100	100	100
	안전한 가로경관 조성 위한 주인 없는 노후 간판 정비	주인없는 노후간판 정비	추진율 (%)	100	100	100

4. 2026년 투자계획 및 추진 일정

1 2026년 투자계획

단 위 사 업	사업 구분	소요 예산(백만원)				
		계	국비	도비	시비	기타
부서 총계		21	0	0	21	0
소규모 건축공사장 건축허가 및 공사안내표지판 배포	관리	5	0	0	5	0
채널 광물 장비를 통한 쾌적하고 안전한 도시환경 조성	관리	1	0	0	1	0
안전한 가로경관 조성 위한 주인 없는 노후 간판 정비	관리	15	0	0	15	0

2 주요 사업(과제) 일정

주요 사업(과제)	1월	2월	3월	4월	5월	6월	7월	8월	9월	10월	11월	12월
새로고침 가설건축물 존치기간 만료 사전안내	[Blue bar]											
'안전한 옹벽' 적정시공 홍보로 안전사고 예방	[Blue bar]											
위반건축물 사전 예방을 위한 홍보 강화	[Blue bar]											
개량기대를 위한 건축공사장 맞춤형 안전점검 추진	[Blue bar]											
소규모 건축공사장 건축허가 및 공사안내 표지판 배포	[Blue bar]											
홈스타트 신규 공동주택 관리 활성화 지원	[Blue bar]											
채널 광물 장비 통한 쾌적하고 안전한 도시환경 조성	[Blue bar]											
안전한 가로경관 조성 위한 주인없는 노후 간판 정비	[Blue bar]											

IV. 세부 추진계획 (동읍)

IV. 세부 추진계획

연번	사업명	구분
1	전통을 잇고, 함께 즐기며, 화합으로 이어가는 동읍	관리과제
2	동읍행정복지센터 청사 환경개선	관리과제
3	선제적 발굴 관리를 통한 고독사 위험 제로화	관리과제
4	틈새없는 돌봄 실현 홀로어르신 돌봄특화사업 추진	관리과제
5	무성마을 산책로 조성공사	관리과제
6	우곡저수지 체육공간 조성공사	관리과제
7	신뢰와 친절로 완성하는 감동 민원서비스 제공	관리과제
8	내가 사는 동읍爰 주소 갖기 추진	관리과제
9	시원하고 따뜻한 「에너지바우처 알리미 서비스」제공	관리과제
10	신속·정확한 농업정책 서비스 제공	관리과제

1

전통을 잇고, 함께 즐기며, 화합으로 이어가는 동읍

구분	<input type="checkbox"/> 신규 <input checked="" type="checkbox"/> 계속 / <input type="checkbox"/> 혁신전략 과제 <input type="checkbox"/> 현안과제 <input type="checkbox"/> 새 정부 기획과제 <input checked="" type="checkbox"/> 관리과제
목표	주민 화합 행사 개최를 통한 따뜻한 공동체 형성

세부 과제 / 월	1	2	3	4	5	6	7	8	9	10	11	12
계획 수립 및 행사 수행												

추진 배경

- 동읍의 전통문화를 이어가며, 세대 간 소통과 화합 속에서 주민 모두가 배우고 즐기며 함께 성장하는 따뜻한 공동체를 만들어 감

사업 내용

구분	일시	주관	내용	사업비 (단위 : 백만원)		
				합계	시비	자부담
정월대보름 행사	2월	자여청년회 등 5	- 장소 : 관내 5개소 - 내용 : 당산제 및 달집태우기 - 규모 : 20백여 명	13.5	3.5	10
어르신 한마당행사	5월	동읍 청년회	- 장소 : 동읍실내체육관 - 내용 : 어르신 효도행사 - 규모 : 10백여 명	30	-	30
마을활동가 체험학습	8~9월	창원향토 문화보존회	- 장소 : 관내 일원 - 내용 : 마을 지명유래, 유적, 생태환경 등 교육 10회 - 규모 : 10백여 명	9	9	-
무점마을 코스모스축제	10월	무점마을 축제위원회	- 장소 : 무점마을 일원 - 내용 : 개막식, 부대행사 등 - 규모 : 100백여 명	23	19	4
동읍민 한마음행사	11월	동읍 체육회	- 장소 : 동읍 일원 - 내용 : 노래자랑 등 화합행사 - 규모 : 10백여 명	24.5	4.5	20
합 계				100	36	64

추진계획

2026년 개선된 점 ▪ 동읍 단체장협의회 활성화를 통한 주민 참여 확대 및 단체 간 소통 강화

- '26. 1. ~ 12. : 행사 준비 및 개최

❖ 홍보 계획

사업 단계	시기	홍보 내용	방식
사업추진	'26.	· 주민 홍보 및 참여, 사업성과	언론보도, 홈페이지, SNS 등

2

동읍행정복지센터 청사 환경개선

구 분	■신규 □계속 / □혁신전략 과제 □현안과제 □새 정부 기획과제 ■관리과제
목 표	청사 환경개선으로 수요자 제공 서비스 증진 및 시설물 질적 개선

주요 추진일정	1	2	3	4	5	6	7	8	9	10	11	12
계획 수립 및 설계	■											
사업 수행			■									

□ 추진 배경

- 청사('98년 준공) 환경개선을 통한 행정·문화·복지서비스 증진
- 노후 시설 보수·보강으로 시설물 안전 및 효율 등 질적 개선

□ 사업개요

- 위 치 : 창원시 의창구 동읍 동읍로 88, 동읍행정복지센터
- 사업기간 : '26. 1. ~ 6.
- 사업내용 : 승강기 설치, 화장실 정비, 지하 배수, 내부시설 정비공사
- 사 업 비 : 459백만원

※ 승강기 설치(400백만원) / 화장실(30백만원) / 지하 배수(20백만원) / 내부시설(9백만원)

동읍행정복지센터 건축현황

소재지	창원시 의창구 동읍 동읍로 88			대지면적(m ²)		6,285
건물총면적(m ²)	연면적	지하	1층	2층	3층	부1층
	3,650	1,009.8	1,036.1	1,055.09	468	81
건축년월일	1998. 4. 29.			철근콘크리트(평스라브)		

□ 추진계획

2026년 개선된 점 ▪ 승강기 설치 및 시설 정비를 통한 청사 이용 편의성 및 안전성 향상

- '26. 1. ~ 2. : 계획 수립 및 설계
- '26. 3. ~ 6. : 착공 및 준공

□ 기대효과

- 주요 단체 및 주민의 청사 이용 접근성 개선
- 쾌적한 근무환경 조성을 통한 행정 서비스 품질 향상

3

선제적 발굴 관리를 통한 고독사 위험 제로화

구분	<input type="checkbox"/> 신규 <input checked="" type="checkbox"/> 계속 / <input type="checkbox"/> 혁신전략 과제 <input type="checkbox"/> 현안과제 <input type="checkbox"/> 새 정부 기획과제 <input checked="" type="checkbox"/> 관리과제
목표	1인 가구 전수조사 및 선제적 지원 강화로 고독사 위험 제로화

세부 과제 / 월	1	2	3	4	5	6	7	8	9	10	11	12
소외계층 발굴 및 지원 강화												
복지위기 1인가구 전수조사												

추진배경

- 중장년(40~64세) 1인 가구 증가 및 사회적 고립 심화로 고독사 사회적 재난 대두
- '숨겨진 위기 가구'의 선제적 발굴을 통한 예방적 복지 시스템 구축 절실

사업개요

- 기간 : '26. 1. ~ 12. [연중]
- 대상 : 1인가구, 위기가구, 고독사 위험군 등 복지사각지대
- 내용 : 전수조사 및 발굴체계 정례화, 민관협력으로 소외계층 발굴 강화

추진계획

2026년 개선된 점 ▪ 1인 가구 전수조사 정례화 / 타겟형 홍보물 제작 배부

- 홀로 어르신 및 1인 중장년층 고독사 위험군 전수조사 정례화
 - 홀로 어르신 및 1인 중장년층 전수조사 실시 : 연 2회
 - 홀로 어르신 및 1인 중장년층 안부 확인 대상 현행화 : 연 2회
 - 복지서비스와 희망 메시지가 담긴 문고리형 홍보물 배부 : 연 2회
- 복지사각지대 해소를 위한 민관협력 소외계층 발굴 강화
 - 복지사각지대 발굴 캠페인 및 홍보물 배부 : 월 1회
 - 지역사회 인적 안전망을 통한 간접 발굴 강화 : 수시
- 위기가정 공적·민간서비스 연계, 안부확인 등 상시 관리

기대효과

- 1인 가구 전수조사 정례화로 고독사 고위험군을 선제적으로 발굴 및 관리
- 민관협력 및 체계적 안부확인 구축으로 위기 가구 맞춤형 서비스 연계 증대

❖ 홍보 계획

사업 단계	시기	홍보 내용	방식
복지사각지대 발굴	연중	· 복지사각 지대 발굴을 위한 협조	지역사회보장협의체, 통장회의 홍보

4

틈새없는 돌봄 실현 홀로어르신 돌봄특화사업 추진

구분	<input type="checkbox"/> 신규 <input checked="" type="checkbox"/> 계속 / <input type="checkbox"/> 혁신전략 과제 <input type="checkbox"/> 현안과제 <input type="checkbox"/> 새 정부 기획과제 <input checked="" type="checkbox"/> 관리과제
목표	2026년도 취약계층 홀로어르신 400명 대상 7개 돌봄특화사업 추진

세부 과제 / 월	1	2	3	4	5	6	7	8	9	10	11	12
계획수립 및 예산확보												
대상자 선정 및 사업 추진												

□ 추진 배경

- 농촌지역 고령화와 사회적 고립 심화로 지역특성에 맞는 선제적 돌봄 시급
- 민관협력을 통한 홀로어르신의 안전과 촘촘한 사회적 지지망 확보

□ 사업개요

- 사업기간 : '26. 1. ~ 12.
- 주관/주최 : 동읍 / 동읍지역사회보장협의체
- 사업내용 : 저소득 홀로어르신 200여명 대상 7개 돌봄특화사업 추진
- 소요예산 : 2,000천 원 (시비1,800천원, 자부담200천원)

□ 추진계획

『동읍 어르신爰 온기나눔♡힐링타임』 특화사업 추진

- '26. 1. ~ 4. : 민관협력 특화사업 추진 계획수립 및 예산확보
- '26. 1. ~ 12. : 사랑의 빵, 계란 전달 안부확인(월1회 연200명)
- '26. 6. : 공예체험 힐링타임(20명)
- '26. 9. : 미용봉사 힐링타임(30명)
- '26. 9. : 추석명절 행복꾸러미 온기나눔(20명)
- '26. 10. : 명소탐방 힐링타임(30명)
- '26. 12. : 사랑의 김장 온기나눔(100명)

□ 기대효과

- 취약계층 홀로어르신에 대한 복지사각지대 발굴·지원으로 고독사 예방
- 민관협력으로 지역특성에 맞는 맞춤형 돌봄서비스 제공으로 안전망 강화

❖ 홍보 계획

사업 단계	시기	홍보 내용	방식
정기회의	'26. 1.	· 필요성, 사업선정 등	언론보도
계획수립	'26. 4.	· 세부추진 계획수립, 예산확보 등	시·도 사업비 신청, 후원 협의
사업추진	'26. 5.	· 특화사업 추진결과 등	언론보도

5

무성마을 산책로 조성공사

구분	<input checked="" type="checkbox"/> 신규 <input type="checkbox"/> 계속 / <input type="checkbox"/> 혁신전략 과제 <input type="checkbox"/> 현안과제 <input type="checkbox"/> 새 정부 기획과제 <input checked="" type="checkbox"/> 관리과제
목표	지역 생활환경 개선 및 관광 등 지역 랜드마크 조성

주요 추진일정	4	5	6	7	8	9	10	11	12	1	2	3
계획 수립 및 설계												
사업 수행												

추진 배경

- 폐선철도부지를 위한 산책로 조성으로 무성마을 주민들의 힐링공간 제공

사업개요

- 위치 : 동읍 무성리 373 일원
- 사업기간 : '25. 6. ~ '26. 3.
- 사업내용 : 산책로 조성 (L=1,410m, B=8m, A=11,280m²)
- 사업비 : 600백만원 (국비)

추진상황

- 25년 철도 유휴부지 활용 제안 공모사업 신청 : '25. 6.

추진계획

- 사업선정 및 업무 협약 (市↔국가철도공단) : '25. 9.
- 특별교부세 신청 (600백만원) : '25. 9.
- 실시설계용역 및 관계기관 협의 : '25. 9. ~ 11.
- 공사 착공 : '25. 11.
- 공사 준공 : '26. 3.

기대효과

- 생활환경 개선을 통한 주민 휴식 및 여가 공간 제공
- 주민 간 소통과 교류의 장 마련을 통한 지역 공동체 활성화

❖ 홍보 계획

사업 단계	시기	홍보 내용	방식
계획수립	'25. 12.	· 필요성, 추진과정, 향후 계획 등	간담회 등
사업수행	'26. 4.	· 추진 의미, 사업 홍보	보도자료

6

우곡저수지 체육공간 조성공사

구분	<input checked="" type="checkbox"/> 신규 <input type="checkbox"/> 계속 / <input type="checkbox"/> 혁신전략 과제 <input type="checkbox"/> 현안과제 <input type="checkbox"/> 새 정부 기획과제 <input checked="" type="checkbox"/> 관리과제
목표	지역 생활환경 개선 및 관광 등 지역 랜드마크 조성

주요 추진일정	10	11	12	1	2	3	4	5	6	7	8	9
실시설계, 협의, 의견수렴												
사업 수행												

추진 배경

- 저수지 잔여 부지 등을 활용한 체육공간 확충으로 자여마을 주민들의 힐링공간 제공

사업개요

- 위치 : 동읍 단계리 145 일원
- 사업기간 : '25. 7. ~ '26. 4.
- 사업내용 : 체육공간 조성 A=735m²
- 사업비 : 300백만원

추진상황

- 25년 하반기 특별교부세 사업신청(현안수요) : '25. 10.

추진계획

- 실시설계용역 및 관계기관 협의, 주민의견 수렴 : '25. 12. ~ '26. 1.
↳ 토지사용 협의, 개발제한구역행위 허가
- 공사 착공 : '26. 2.
- 공사 준공 : '26. 4.

기대효과

- 다양한 체육시설 설치 등을 통한 주민 복지 및 건강 증진
- 공원시설 확충을 통한 자여마을 명소 조성

❖ 홍보 계획

사업 단계	시기	홍보 내용	방식
계획수립	'25. 12.	· 필요성, 추진과정, 향후 계획 등	간담회 등
사업수행	'26. 4.	· 추진 의미, 사업 홍보	보도자료

□ 위치도



□ 현장사진

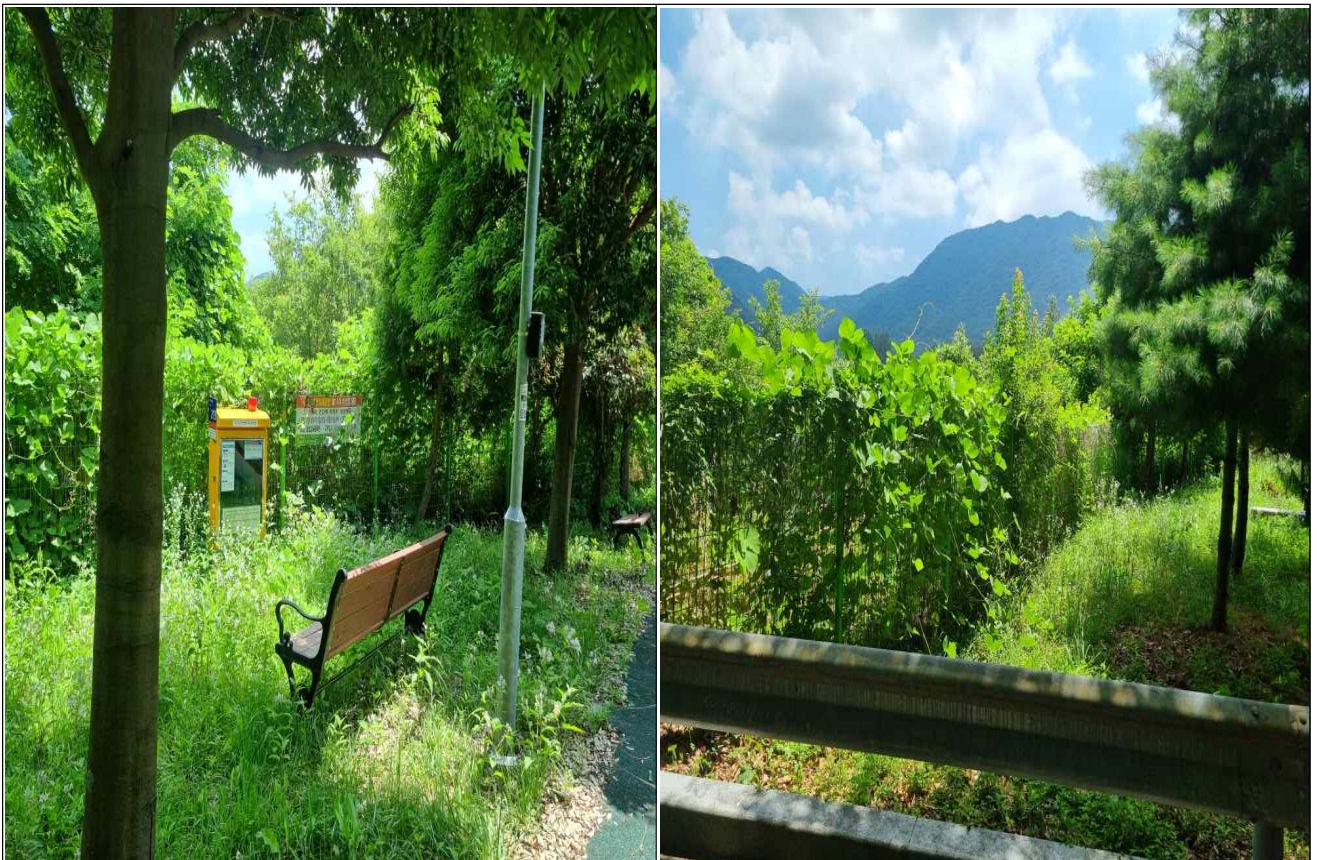

7

신뢰와 친절로 완성하는 감동 민원서비스 제공

구분	■신규 □계속 / □혁신전략 과제 □현안과제 □새 정부 기획과제 ■관리과제
목표	직원역량 강화 + 신속·정확한 업무처리 + 친절한 민원 응대 ⇨ 민원 만족도 향상

주요 추진일정	1	2	3	4	5	6	7	8	9	10	11	12
운영계획수립												
연찬회, 복지프로그램 운영												
평가												

□ 추진 배경

- 민원담당 직원들의 잦은 인사이동으로 저소득층, 장애인, 외국인 등 복합 민원 발생 시 처리 지연 사례 발생(주민등록, 가족관계등록 연계 등)
- 다양한 민원 해결 사례 공유하고, 개정 법령을 신속히 전달하여 복잡한 민원도 신속·정확하게 처리 필요

□ 사업 개요

- 추진기간 : '26. 1. ~ 12.
- 대상 : 민원재무팀 공무원
- 추진내용
 - 민원담당 공무원 업무 연찬회 개최 및 친절교육 운영
 - 직원 사기 진작을 위한 복지프로그램(현장견학, 문화체험 등) 제공

□ 추진계획

- (연찬회 및 친절교육)
 - 복합 민원 해결사례 공유 및 개정 법령 교육 (월 1회)
 - 市 친절 공무원 우수사례 공유 및 특이민원 대응 교육 (분기 1회)
- (복지프로그램 운영)
 - 관내 주요 관광지, 공사현장 견학 등 체험 프로그램 제공 (월 1회)
- (운영성과 평가)
 - 연찬회, 친절교육, 복지프로그램 운영에 대한 종합 성과 평가 ('26. 12.)
 - 직원 만족도 조사 및 민원처리 효율성 점검 후 개선과제 도출

□ 기대효과

- 신속·정확한 민원처리로 민원 만족도 제고 및 기관 신뢰도 향상
- 사례 공유 및 협업 강화를 통한 업무 효율성 증대
- 복지프로그램 제공으로 업무 스트레스 완화 및 직원 자긍심 고취

8

내가 사는 동읍愛 주소 갖기 추진

구 분	<input type="checkbox"/> 신규 <input checked="" type="checkbox"/> 계속 / <input type="checkbox"/> 혁신전략 과제 <input type="checkbox"/> 현안과제 <input type="checkbox"/> 새 정부 기획과제 <input checked="" type="checkbox"/> 관리과제
목 표	실거주 미전입자 발굴 및 전입 유도 + 인구정책 홍보 ⇨ 인구 증가

주요 추진일정	1	2	3	4	5	6	7	8	9	10	11	12
미전입자 발굴 및 전입 유도 인구정책 홍보												

추진배경

- 저출산·고령화로 인한 인구 감소 및 전입세대 유치 어려움 지속
- 관내 실거주 미전입자 주소 이전을 통한 실질적 인구 증가 필요
- 정주의식 고취 및 출생·육아 지원정책 홍보를 통한 전입 촉진 필요

추진계획

- 『야간 민원실』 월 2회 운영
 - 운영일시 : 매월 두 번째·네 번째 화요일, 18:00 ~ 20:00
 - 주요내용 : 전입신고, 주민등록증 (재)발급·교부, 인구정책 홍보 등
- 실거주자 ‘바른주소갖기’ 추진
 - 주민등록 사실조사 연계 미전입자 발굴 및 전입 독려
 - 관내 복지시설(장애인·노인복지시설) 입소자 대상 전입 적극 유도
- 전입 지원정책 및 온라인 전입신고 홍보 강화
 - 공동주택 관리사무소, 공인중개사 사무실 등 홍보물 배부
 - 전광판, 소식지, 각종 회의 등 다양한 채널을 통한 지속적 홍보
- 출산 장려 및 신생아 지원
 - 출산 장려금, 육아수당 등 지원정책 안내 및 신청 지원
 - 출생아 발지문 QR코드 제작 서비스 제공

기대효과

- 숨은 인구 찾기 및 인구정책 홍보를 통한 인구 반등 기반 마련
- 바른주소갖기 추진으로 행정·복지 사각지대 해소 및 주민 신뢰 제고

9

시원하고 따뜻한 「에너지바우처 알리미 서비스」 제공

구 분	■신규 □계속 / □혁신전략 과제 □현안과제 □새 정부 기획과제 ■관리과제
목 표	에너지바우처 알리미 서비스를 제공을 통한 바우처 사용률 제고

세부 과제 / 월	1	2	3	4	5	6	7	8	9	10	11	12
에너지바우처 신청 (신규, 재신청)												
에너지바우처 예외지급 신청												
에너지바우처 잔액사용 독려												
에너지바우처 자격 갱신												

□ 추진 배경

- 변화하는 기후여건 가운데 국민의 에너지(냉방, 난방) 사용을 지원하는 에너지 바우처 제도의 중요성은 높아지고 있음.
- 제도의 중요성에 비하여 이용자들이 효율적으로 이용하지 못하고 있음.

□ 사업개요

- 추진기간 : '25. 1. ~ 12. (연중)
- 대 상 : 에너지바우처 기 이용자 및 신규 신청 가능자
(2025. 8월 말 기준 동읍 이용자 445명)
- 운영방법
 - 신규 및 재신청 시 안내 자료 제작 및 배포
 - 신청 가능자에게 안내 자료를 이용한 1:1 상담서비스 제공
 - 동절기(1~4월)에 매월 초 에너지바우처 잔액 알림톡 개인별 발송

□ 추진계획

- 바우처 잔액 사용 독려(매월 초) : '26. 1. ~ 4.
- 신청 안내 자료 제작 : '26. 5월 중
- 신청가능자, 자격변동자 개인별 안내 및 상담 : '26. 6. ~ 12.

□ 기대효과

- 개별 복지감면 서비스와 에너지바우처 제도의 효율적 병행 이용 안내
- 에너지 바우처 사용률 제고 및 효율적 사용 도모

❖ 홍보 계획

사업 단계	시기	홍보 내용	방식
계획수립	'26. 1.~ 5.	· 제도 홍보, 안내 자료 제작 등	자생단체, SNS
사업수행	'26. 1.~12.	· 안내 및 상담, 사용률 제고	보조자료 활용

10

신속 · 정확한 농업정책 서비스 제공

구분	□신규 ■계속 / □혁신전략 과제 □현안과제 □새 정부 기획과제 ■관리과제
목표	농업 경쟁력 확보를 위한 농업사업 및 농업인 혜택 지원 총력

세부 과제 / 월	1	2	3	4	5	6	7	8	9	10	11	12
보조(시범)사업 신청·접수	■											
농어업인 수당 신청·접수			■									
농어업인 수당 지급								■				
기본형 공익직불 신청·접수			■									
공익직불 자격/이행점검				■								
기본형 공익직불금 지급											■	
여성농업인 바우처 카드 신청·접수		■										
여성농업인 바우처 카드 지급								■			■	
유기질 비료 지원사업 신청·접수											■	

□ 사업개요

- 기간 : '26. 1. ~ 12. (연중)
- 대상 : 동읍 농가 (4,000여명/ 경영체 기준)
- 주요사업 (2025년도 기준)
 - 농업 보조사업 및 시범사업 지원 : 84개 사업
 - 농어업인 수당 지급 : 총 2,087명 / 626백만원
 - 기본형 공익직불금 지급 : 총 2,418농가 / 1,312ha
 - 여성농업인의 바우처 카드 지원 : 총 648명 / 129백만원
 - 유기질 비료 지원 : 2,563명 / 571,146포

□ 기대효과

- 농업·농촌의 공익적 가치에 대한 사회적 보상을 통한 농업인의 삶의 질 향상 및 농업발전 지속가능성 제고
- 다양한 지원책 홍보를 통한 농업인의 경제적·사회적 지위 향상
- 적극적이고 신속·정확한 정책 홍보로 농업인 농정체감도 증진

❖ 홍보 계획

사업 단계	시기	홍보 내용	방식
계획수립	'26. 1.~12.	· 필요성, 추진과정, 향후 계획 등	이장회의, 공문 등
사업수행	'26. 1.~12.	· 추진 의미, 사업 홍보	이장회의, 공문 등

1. 기본 현황

□ 인구 및 행정구역

(단위 : 명, 개)

인구수(명)			세대수	면적 (km ²)	행정구역			비고
계	남	여			법정리	행정리	반	
18,409	9,342	9,017	9,176	59.74	24	54	142	

□ 공무원 수 (정/현원)

(단위 : 명)

계	일 반 직						한시 임기제	성 별	
	계	5급	6급	7급	8급	9급		남	여
30	30	1	7	9	8	5	1	8	22
	29	1	12	7	1	8			

□ 청사 현황

건물명	신축일자	건 물 현 황(m ²)				주 차 가능대수
		부지면적	연면적	구 조	규 모	
동읍행정 복지센터	'98. 4. 29.	6,285	3,650	철근콘크리트 슬라브	지하 1층 지상 3층 부속 1층	
자 여 민원센터	'05. 4. 11.	1,418.34	757.1	철근콘크리트 슬라브	지상 2층	

□ 유관 기관

학 교				금융기관	파출소	119 안전센터	우체국
유치원	초등	중	고				
6	4	2	-	-	2	1	1

□ 단체 현황

(단위 : 명)

주 민 자치회	이 장 협의회	새마을 협의회	새마을 부녀회	바르게살기 위원회	재 향 군인회	자 원 봉사회	자 율 방법대	청년회
29	54	24	52	45	36	20	22	31

2. 지표 변화

□ 인구변동 추이

(단위 : 명)

구분	2021	2022	2023	2024	2025
계	19,769	19,391	18,854	18,279	18,390
남	10,073	9,911	9,643	9,334	9,383
여	9,696	9,480	9,211	8,945	9,007

□ 복지대상자 현황

(단위 : 명)

구분	2021	2022	2023	2024	2025
계	5,018	5,401	5,662	6,047	6,395
기초수급자	751	829	867	936	1,022
차상위계층	424	408	380	410	395
기초연금수급	2,529	2,839	3,108	3,406	3,680
장애인	1,314	1,325	1,307	1,295	1,298

□ 농가 현황

(단위 : 가구)

구분	2021	2022	2023	2024
계	1,955	1,996	1,975	1,969
농업	1,801	1,841	1,842	1,837
축산업	154	155	133	132

3. 사업별 지표

전략과제	단위사업	지 표	단위	2024	2025	2026
문화화합 공동체 강화 및 환경개선	전통을 잇고, 함께 즐기며, 화합으로 이어가는 동읍	추진사업 수	횟수	5회	5회	5회
	동읍행정복지센터 청사 환경개선	추진사업 수	횟수	1회	1회	1회
틈새없는 돌봄 실현	선제적 발굴관리를 통한 고독사 위험 제로화	추진사업 수	횟수	7회	7회	7회
	틈새없는 돌봄 실현 홀로어르신 돌봄특화사업 추진	추진사업 수	사업수	7개	7개	7개
생활환경 인프라 조성	무성마을 산책로 조성공사	추진사업 수	식	-	-	1식
	우곡저수지 체육공간 조성공사	추진사업 수	식	-	-	1식
민원서비스 혁신	신뢰와 친절로 완성하는 감동 민원서비스 제공	청사 개선공사	식	1식	1식	-
	내가 사는 동읍 주소 갖기 추진	추진기간	기간	연중	연중	연중
	시원하고 따뜻한 에너지바우처 알리미 서비스 제공	추진기간	기간	연중	연중	연중
	신속 정확한 농업정책 서비스 제공	추진기간	기간	연중	연중	연중

4. 2026년 투자계획 및 추진 일정

① 2026년 투자계획

단 위 사 업	사업 구분	소요 예산(백만원)				
		계	국비	도비	시비	기타
부서 총계		1,461	600	300	496.8	64.2
전통을 잇고 함께 즐기며 화합으로 이어가는 동읍	관리	100	-	-	36	64
동읍행정복지센터 청사 환경개선	관리	459	-	-	459	-
선제적 발굴 관리를 통한 고독사 위험 제로화	관리	-	-	-	-	-
틈새없는 돌봄 실현 홀로어르신 돌봄특화사업 추진	관리	2	-	-	1.8	0.2
무성마을 산책로 조성공사	관리	600	600	-	-	-
우곡저수지 체육공간 조성공사	관리	300	-	300	-	-
신뢰와 친절로 완성하는 감동 민원서비스 제공	관리	-	-	-	-	-
내가 사는 동읍 ^애 주소 갖기 추진	관리	-	-	-	-	-
시원하고 따뜻한 에너지바우처 알리미 서비스 제공	관리	-	-	-	-	-
신속 정확한 농업정책 서비스 제공	관리	-	-	-	-	-

② 주요 사업(과제) 일정

주요 사업(과제)	1월	2월	3월	4월	5월	6월	7월	8월	9월	10월	11월	12월
전통을 잇고 함께 즐기며 화합으로 이어가는 동읍	■											
동읍행정복지센터 청사 환경개선	■											
선제적 발굴 관리를 통한 고독사 위험 제로화	■											
틈새없는 돌봄 실현 홀로어르신 돌봄특화사업 추진	■											
무성마을 산책로 조성공사	■											
우곡저수지 체육공간 조성공사	■											
신뢰와 친절로 완성하는 감동 민원서비스 제공	■											
내가 사는 동읍 ^애 주소 갖기 추진	■											
시원하고 따뜻한 에너지바우처 알리미 서비스 제공	■											

IV. 세부 추진계획 (복면)

IV. 세부 추진계획

연번	사업명	구분
1	안전으로 성장하는 북면 만들기	현안과제
2	달천계곡 진달래도서관(야외서가) 운영	관리과제
3	든든동행! 온마을 돌봄 프로젝트	〃
4	촘촘한 사회안전망 구축 복지사각지대 제로화	〃
5	숨은세원 찾기와 지방세 징수율 제고	〃
6	농촌경제 활력을 더하는 맞춤형 지원 추진	〃

1

안전으로 성장하는 복면 만들기

구분	■신규 □계속 / □혁신전략 과제 ■현안과제 □새 정부 기획과제 □관리과제
목표	안전사고 위협 구간 정비 시행으로 안전사고 사전 방지

관련 동향	<ul style="list-style-type: none"> ▪ 노후·미정비 보행로 안전사고 위협으로 민원 수시 발생 ▪ 어린이 보호구역 내 안심 보행환경 조성 필요
-------	---

주요 추진일정	1	2	3	4	5	6	7	8	9	10	11	12
행정절차이행 및 협의												
착공 및 준공												
모니터링 시행 및 위험구간 추가전수조사												

□ 추진 배경

- 안전한 보행환경 조성을 위하여 노후·미정비 보행로 정비 필요
- 농로확장을 통하여 농업인의 편익증대와 안전 확보 필요

□ 사업개요

- 위치 : 복면 천주로^{성아어린이집}, 신촌본포로^{온천초}, 감계로 일원
- 사업기간 : '26. 1. ~ 9.
- 사업내용 : 보행로 및 농로 정비 L=250m
- 사업비 : 310백만원

□ 추진일정

- '26. 1. : 행정절차 이행^{사용허가 등} 및 관련 기관 협의
- '26. 3. ~ 9. : 착공 및 준공
- '26. 10.~ 12. : 모니터링 및 위험 구간 추가 전수조사 시행

□ 기대효과

- 학생, 인근 주민들에게 쾌적하고 안전한 보행환경 제공
- 안전사고 사전 방지에 따른 행정 신뢰 향상

❖ 사전 절차 이행(여론 수렴, 세부운영계획, 홍보)

구분	여론 수렴			홍보			세부운영계획 수립 시기
	시기	대상	방식	시기	대상	방식	
협의	'26. 1.	담당자	방문설명	'26. 3.	시민	홍보물게침	
착공	'26. 3.	시민	방문설명				

□ 위치도



□ 현장사진



□ 위치도



□ 현장사진

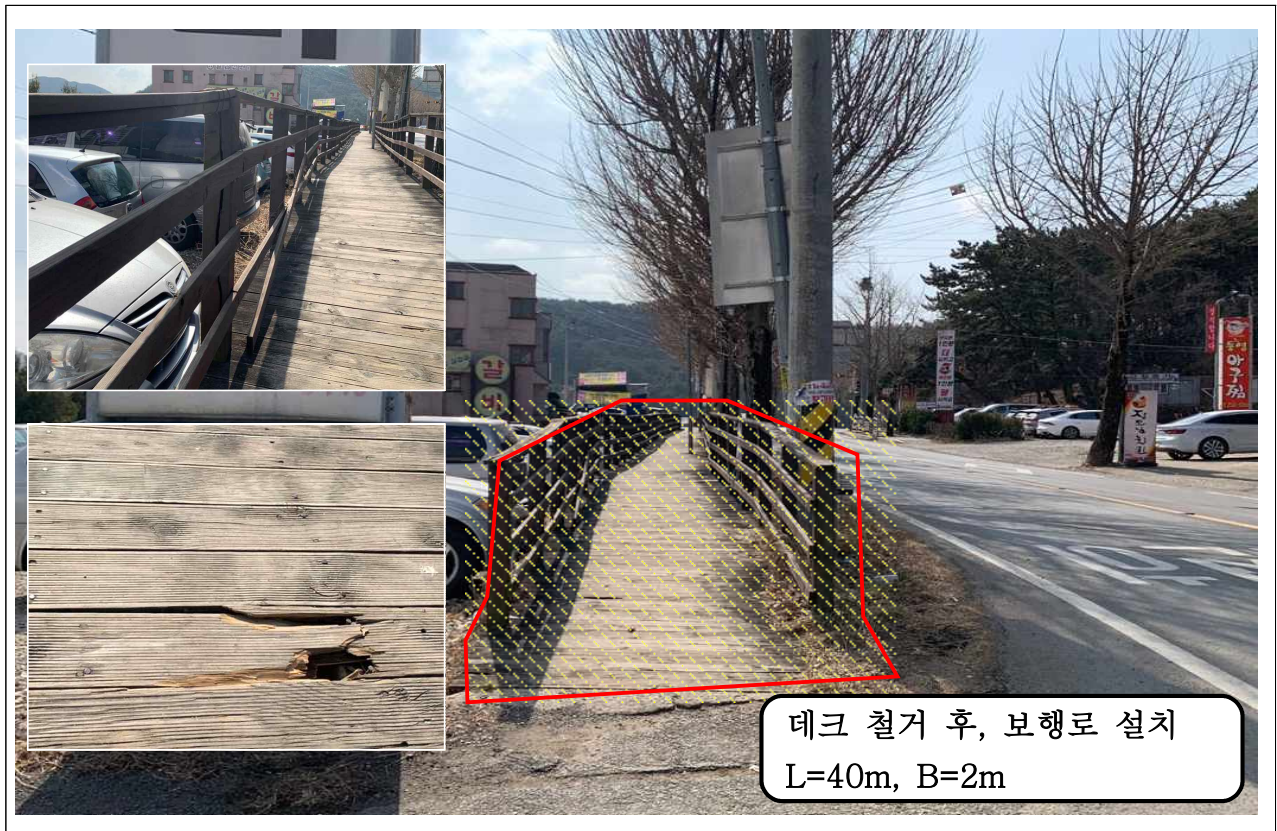

2

달천계곡 진달래도서관(야외서가) 운영

구분	■신규 □계속 / □혁신전략 과제 □현안과제 □새 정부 기획과제 ■관리과제
목표	천주산 달천계곡을 방문하는 누구나 자유롭게 이용 가능한 모두의 도서관 1개소 마련

관련 동향	<ul style="list-style-type: none"> 25년 새마을문고창원시지부 피서지문고 운영(8.4.~8.8.), 이용객 호응도 높음 연중 숲속도서관(야외 서가)을 운영해 독서문화를 확산하고 지역 활력을 제고
-------	---

주요 추진일정	1	2	3	4	5	6	7	8	9	10	11	12
계획수립, 행정절차 이행												
작은 도서관 구축												

□ 추진배경

- 천주산은 4월 진달래와 달천계곡이 있어 수려한 자연경관을 보기 위해 많은 주민과 방문객들이 찾는 곳으로
- 이곳 쉼터에 숲속도서관(야외 서가)을 마련해, 천주산 진달래꽃과 수목이 어우러진 곳에서 사색을 즐길 수 있는 공간 조성

□ 추진계획

- 위치 : 북면 달천계곡(북면 외감리 528-1, 쉼터)
- 사업기간 : '26. 2. ~ 12.월
- 사업내용
 - ① 작은도서관(야외 서가) 1개소(도서 300여권) 조성 : 연중
 - ② 피서지 문고, 책 나눔 행사 개최 : 8월
- 사업비 : 3백만원
- 협업기관 : 북면새마을문고 ☞ 도서 비치·나눔행사 개최 등



□ 기대효과

- 천주산 방문객들에게 독서의 즐거움을 더하는 숲속 휴게공간 제공

위치도



현장사진



3

든든동행! 온마을 돌봄 프로젝트

구분	■신규 □계속 / □혁신전략 과제 □현안과제 □새 정부 기획과제 ■관리과제
목표	저소득층 주거환경개선 2세대/돌봄 프로그램 100명 대상 실시

관련 동향	<ul style="list-style-type: none"> ▪ 아파트 유입 인구가 높은 지역의 특성상 아동과 장애인에 대한 돌봄 수요 증가 ▪ 농촌지역의 특성상 노인인구가 많음에 따라 노인돌봄 수요 증가
-------	---

주요 추진일정	1	2	3	4	5	6	7	8	9	10	11	12
세부 추진 계획 수립	■											
돌봄 대상별 돌봄사업 추진			■									

□ 추진배경

- 취약계층은 주거환경, 건강, 돌봄공백 등 복합적인 어려움을 겪고 있음
- 단순한 물질적 지원을 넘어, 주거환경·의료·돌봄까지 종합적 지원체계 마련

□ 추진계획

- 사업대상 : 주거환경이 열악한 취약계층 및 돌봄이 필요한 저소득층
- 사업내용
 - 주거환경 개선사업 : 도배·장판, 전기설비, 냉난방 설비 보수 등
 - 생활 돌봄 서비스 : 취약계층 심리·정서 지원 프로그램 운영
- 추진일정
 - 세부 서비스 추진계획 수립(기관별 역할 배분) : 1월~2월
 - 사업 대상자 선정(취약계층 발굴, 기초조사) : 2월~10월
 - 주거환경개선 및 돌봄 서비스 실행 : 3월~11월
 - 업무 협약 대상자 발굴·업무 협약 실시 : 6월~10월
 - 사후관리 및 모니터링, 성과 평가 : 7월~12월
- 협력기관·단체
 - 【행정복지센터】 대상자 발굴, 행정적 지원, 사업 홍보
 - 【협력기관·단체】 행복한요양병원, 창원청목로타리클럽, 북면지역사회보장협의체

□ 기대효과

- 주거환경개선으로 저소득층의 주거권 보장 및 건강증진
- 취약계층의 사회적 고립 완화 및 정서적 안정, 삶의 만족도 제고
- 민관협력 네트워크 강화 및 지역 주민의 공동체 의식 강화

4

층층한 사회안전망 구축 복지사각지대 제로화

구분	<input type="checkbox"/> 신규 <input checked="" type="checkbox"/> 계속 / <input type="checkbox"/> 혁신전략 과제 <input type="checkbox"/> 현안과제 <input type="checkbox"/> 새 정부 기획과제 <input checked="" type="checkbox"/> 관리과제
목표	위기가구 발굴 및 맞춤형 복지서비스 지원으로 복지사각지대 제로화

관련 동향	<ul style="list-style-type: none"> 복지제도가 발전한 요즘에도 지원받지 못하는 위기 가구가 여전히 존재 위기 가구를 조기에 발견하고 맞춤형 지원을 제공하기 위한 노력 강화
-------	--

주요 추진일정	1	2	3	4	5	6	7	8	9	10	11	12
계획수립 및 홍보물 제작	■											
사업추진			■									

추진배경

- 도움이 필요한 위기 가구에 대한 적극적인 발굴로 지역주민의 위기 해소
- 효율적인 홍보활동으로 지역사회 주민 관심 제고 및 적시 지원

사업개요

- 사업기간 : 연중
- 사업대상 : 위기의심 통보자, 고독사 고위험군, 위기가구 등 복지사각지대
- 사업내용
 - 민·관 협력을 통한 틈새없는 복지사각지대 발굴·지원
 - 복지사각지대 발굴 캠페인 전개 및 위기 가구 간편한 신고 방법 홍보
 - 홀로 어르신 및 독거 장년층 고독사 위험군 안전관리 강화
 - 정기적 안부확인 등 대상자별 맞춤형 복지서비스 제공
- 소요예산 : 2.5백만원

추진계획

- 사업계획 수립 : '26. 1.
- 복지사각지대 발굴 및 신고방법 홍보물 제작 : '26. 2.
- 행복e음 위기의심 통보자 초기상담 및 복지정보 제공 : 수시
- 복지사각지대 발굴 및 위기가구 신고 캠페인 : 수시
- 고독사 위험군 등 정기적 안부확인 : 수시

기대효과

- 복지소외계층의 직·간접 발굴체계 강화로 복지사각지대 해소
- 숨은 위기 가구 선제적 발굴 및 조기 대응을 통한 복지체감도 향상

5

숨은세원 찾기와 지방세 징수율 제고

구 분	<input type="checkbox"/> 신규 <input checked="" type="checkbox"/> 계속 / <input type="checkbox"/> 혁신전략 과제 <input type="checkbox"/> 현안과제 <input type="checkbox"/> 새 정부 기획과제 <input checked="" type="checkbox"/> 관리과제
목 표	과세누락 방지와 징수율 제고로 지방세 수입 증대

관 련 동 향	<ul style="list-style-type: none"> · 체납자 관리 강화를 통한 지방세 징수율 제고
---------	--

주요 추진일정	1	2	3	4	5	6	7	8	9	10	11	12	
체납액 집중 징수		■									■		
정기분 징수	■					■	■					■	

□ 지방세 부과징수 현황

(2025. 7. 31. 기준, 단위 : 백만원)

구 분	부과액(A)	징수액(B)	체납액(C)	징수율(B/A)	비 고
2025년	85,575	83,595	1,707	97.7%	
2024년	111,135	108,005	2,004	97.2%	
2023년	99,192	96,635	1,331	97.4%	

□ 세부추진 계획

- 재산세 과세자료 조사를 통한 과세대장 정비
 - 재산세 자료의 정확하고 철저한 조사 통한 과세누락 사전예방
 - 비과세·감면자료 등 현장조사 중심의 정비로 민원발생 최소화
- 자진 납부 분위기 조성을 위한 각종 홍보활동 강화
 - 홈페이지, 전광판, 이장회의, 복면 소식지 안내
 - 아파트 동별 입구 게시판 납부 안내문 부착

□ 기대효과

- 비과세·감면 자료 정비로 과세 누락 방지 및 세정 신뢰성 강화
- 정확한 납세고지를 통한 세수 증대 및 공평과세 실현

6

농촌경제 활력을 더하는 맞춤형 지원 추진

구 분	<input type="checkbox"/> 신규 <input checked="" type="checkbox"/> 계속 / <input type="checkbox"/> 혁신전략 과제 <input type="checkbox"/> 현안과제 <input type="checkbox"/> 새 정부 기획과제 <input checked="" type="checkbox"/> 관리과제
목 표	농업인 맞춤 지원사업 추진으로 농가소득 보전 및 농업경쟁력 강화
관 련 동 향	<ul style="list-style-type: none"> 한미 자유무역협정(FTA) 관세협상에서 소고기, 쌀시장 추가 개방하지 않는 것으로 합의 농산물 검역 절차 관심 표명 ⇒ 사과, 유전자변형작물(LMO) 감자 등 수입 가속 전망

추진일정	1	2	3	4	5	6	7	8	9	10	11	12
각종 농업분야 보조사업	[Progress bar]											
여성농업인 바우처, 농업인 수당, 공익 직불제	[Progress bar]											
벼경영안정자금	[Progress bar]											
농지이용실태조사, 공공비축미 매입	[Progress bar]											
유기질비료, 토양개량제	[Progress bar]											

추진배경

- 농가소득 보전을 위한 지원사업 추진으로 농촌 경제 활성화 추진

사업개요

- 사업기간 : '26. 1. ~ 12.
- 사업대상 : 관내 농가 (3,000여명 / 경영체 기준)
- 사업내용 : 농가가 필요로 하는 각종 지원사업 홍보 및 접수

추진계획

사업명	접수시기	대상자	사업내용
각종 농업분야 보조사업	연중	관내 농업인	농기계, 저온저장고 등 농가 필요사업(80여개 사업)
여성농업인 바우처	3월 ~ 4월	900여명	여성농업인 문화·복지활동 카드 발급
농어업인 수당	3월 ~ 4월	3,000여명	경영주 및 공동경영주 연간 30만원 지원
공익 직불제	3월 ~ 4월	3,000여명	소농(130만원) 및 면적직불 지원으로 농가소득 안정
벼경영안정자금	4월 ~ 6월	1,000여명	벼 재배농가 경영안정자금 지원으로 농가소득 안정
농촌일손돕기	5월, 11월	100여명	고령농가 등 일손돕기 필요농가 접수 및 연계
농지이용실태조사	9월~12월	4,000여건	농지 이용현황 등 조사로 농지 불법이용행위 차단
공공비축미 매입	9월~12월	500여명	산물벼 및 건조벼 매입으로 식량 수급 안정화 기여
유기질비료	10월~12월	2,000여명	유기질비료 지원으로 토양환경보전

기대효과

- 농업인 소득안정 기능 강화 및 농업경영비 부담 완화
- 농업 재해피해 지원 확대
- 농산물 가격안정으로 서민 장바구니 부담 경감

❖ 홍보 계획

사업 단계	시기	홍보 내용	방식
사업 확정	'26. 연중	· 지원사업 목적, 내용, 신청방법 등 홍보	회의자료, 소식지, SMS

IV. 세부 추진계획 (대산면)

IV. 세부 추진계획

연번	사업명	구분
1	쉽과 즐거움, 그리고 사진 한 장의 추억 대산플리워랜드 포토콘테스트 추진	혁신전략 과제 (핵심과제)
2	깨끗한 마을, 우리 손으로 면민과 함께 청결한 대산면 조성	관리과제
3	안전한 운동공간 조성! 야외운동기구 환경개선 공사 추진	관리과제
4	더 시원하게, 더 쾌적하게 가솔게이트볼장 차양막 교체 공사 추진	관리과제
5	하나 되는 우리마을! 대산면민 화합 한마당 행사 추진	관리과제
6	편리함을 더하다, 한컷의 사진! 대산 청춘스튜디오 운영	관리과제
7	함께하는 이웃, 동행하는 대산 찾아가는 복지행정 추진	관리과제
8	효(孝)를 이체합니다 부모사랑! 지방세 자동이체 추진	관리과제
9	효율적인 세원관리! 주인없는 땅! 납세자 찾기 추진	관리과제
10	언제나 안전한 공간 마을기반시설(보안등 등) 긴급유지보수 추진	관리과제
11	안전하고 쾌적한 마을길! 주민안전 생활도로 개선사업 추진	관리과제
12	농업현장에 맞춘 맞춤형 지원! 농업정책 알림서비스 제공	관리과제

1

쉽과 즐거움 그리고 사진 한 장의 추억 **대산플라워랜드 포토콘테스트 추진**

구 분	□신규 ■계속 / ■혁신전략 과제 □현안과제 □새 정부 기획과제 □관리과제											
목 표	대산플라워랜드 인지도 및 방문객 만족도 향상 + 자발적 홍보 효과											
관련동향	▪ 계절마다 색다른 매력을 뽐내며, 사진 찍기 좋고 자연을 만끽하기 좋은 관광지											
세부 과제 / 월	1	2	3	4	5	6	7	8	9	10	11	12
연간 조성계획 수립	■											
행사 계획 및 추진							■					

□ 추진배경

- 플라워랜드 배경으로 멋진 사진을 남기고, 소셜미디어를 통한 홍보 강화

□ 사업개요

- 위 치 : 의창구 대산면 모산리 4-10, 대산플라워랜드
- 사업기간 : '26. 3. ~ 10.
- 사 업 비 : 8,000천원(자체시비)
- 사업내용 : 포토 콘테스트(촬영 후 즉석포토인쇄/SNS 및 현장투표)

□ 추진일정

- 사계절 테마꽃 선정 등 연간 조성계획 수립 : '26. 1.~ 2.
- 행사 추진 : 「**쉽과 즐거움, 그리고 사진 한 장의 추억**」 행사
- 세부 계획 수립 및 행사 개최 : '26. 10월 중

□ 위치도 및 현장사진



❖ 홍보 계획

구분	여론수렴			홍보			세부운영계획 수립 시기
	시기	대상	방식	시기	대상	방식	
사업홍보	-	-	-	'26. 8.~10.	시민	보도자료 SNS 이장회의	'26. 3.

2

깨끗한 마을, 우리 손으로 **면민과 함께 청결한 대산면 조성**

구 분	□신규 ■계속 / □혁신전략 과제 □현안과제 □새 정부 기획과제 ■관리과제											
목 표	주민 주도의 마을 대청소 + 고령·외국인 대상 폐기물 배출 요령 맞춤형 홍보											
관련동향	▪ 지속적인 생활폐기물 불법투기·무단소각 단속으로 깨끗하고 건강한 환경 조성											
세부 과제 / 월	1	2	3	4	5	6	7	8	9	10	11	12
고령·외국인 대상 리플릿 제작	■											
폐기물 배출요령 집중 홍보			■									
불법투기·불법소각 야간단속 실시	■											
불법투기 취약지 CCTV이전	■											

□ 추진배경

- 생활 폐기물 불법투기 및 무단소각 등 민원 신고 다수 발생
- 고령 농업인 및 외국인 위한 생활폐기물 배출 방법 안내 요구

□ 사업개요

- 사업대상 : 대산면민(고령·외국인 포함)
- 사업기간 : '26. 1. ~ 12.
- 사업내용 : 생활폐기물 배출요령 및 영농폐기물 소각 금지 홍보·단속

□ 추진계획

- 맞춤형 폐기물 배출요령 리플릿 제작 : '26. 1. ~ 12.
- 관내 생활폐기물 배출요령 집중 홍보 : '26. 3. ~ 12.
- 야간 환경단속 실시(불법투기, 불법소각) : 월 1회 이상
- 쓰레기 불법투기 취약지 단속용 CCTV 이전 : 수시

□ 기대효과

- 수혜자 맞춤형 배출요령 안내를 통한 생활쓰레기 불법투기 근절
- 지속적인 불법투기·불법소각 단속을 통한 경각심 고취

❖ 홍보 계획

구분	여론수렴			홍보			세부운영계획
	시기	대상	방식	시기	대상	방식	수립 시기
사업홍보	-	-	-	'26. 1.~3.	시민	언론보도, 이장회의	'26. 1.

3

안전한 운동공간 조성! 야외운동기구 환경개선 공사 추진

구 분	■ 신규 □ 계속 / □ 혁신전략 과제 □ 현안과제 □ 새 정부 기획과제 ■ 관리과제
목 표	▪ 노후 운동기구를 철거하고 새로 설치하여 안전하고 효과적인 운동환경 제공

관련동향	▪ 운동기구를 정비하여 안전하고 효과적인 운동환경 제공
------	--------------------------------

주요 추진일정	1	2	3	4	5	6	7	8	9	10	11	12
공사 마을 선별												
공사 착공 및 준공												

□ 추진배경

- 노후 운동기구 고장 및 파손으로 안전사고 발생 우려, 다수 민원
- 마을 개수 대비 야외운동기구 부족

□ 사업개요

- 위 치 : 대산면 갈전리 676-1 외 6개소
- 사업기간 : '26. 1. ~ 6.
- 사업비 : 20,000천원
- 사업내용 : 운동기구 설치 4식(평리마을 외 1개소)
운동기구 이설 및 운동기구 수리 등

□ 추진계획

- 야외운동기구 철거 및 설치 마을 선별 : '26. 2.
- 야외운동기구 철거 추진 : '26. 3. ~ 5.
- 야외운동기구 설치 공사 착공 및 준공 : '26. 6.

□ 현장사진



❖ 홍보 계획

구분	여론수렴			홍보			세부운영계획
	시기	대상	방식	시기	대상	방식	수립 시기
사업홍보	-	-	-	'26. 1.~6.	시민	언론보도, 이장회의	'26. 1.

4

더 시원하게, 더 쾌적하게 **가솔게이트볼장 차양막 교체 공사 추진**

구분	■신규 □계속 / □혁신전략 과제 □현안과제 □새 정부 기획과제 ■관리과제
목표	▪ 기설치된 차양막을 교체하여 안전하고 효과적인 운동환경 제공

관련동향	▪ 운동시설 정비하여 안전하고 효과적인 운동환경 제공
------	-------------------------------

주요 추진일정	1	2	3	4	5	6	7	8	9	10	11	12
공사 업체 선정	■											
공사 착공 및 준공			■									

추진배경

- 게이트볼장 차양막 노후화 및 고령층 이용자 고려 자동 차양막 교체 필요

사업개요

- 위치 : 가솔게이트볼장(대산면 가솔리 387-19)
- 사업기간 : '26. 1. ~ 4.
- 사업비 : 18,000천원
- 사업내용 : 가솔게이트볼장 차양막 교체 1식

추진계획

- 공사 업체 선정 : '26. 2.
- 공사 착공 : '26. 3.
- 공사 준공 : '26. 4.

현장사진



❖ 홍보 계획

구분	여론수렴			홍보			세부운영계획
	시기	대상	방식	시기	대상	방식	수립 시기
사업홍보	-	-	-	'26. 2.~4.	시민	언론보도, 이장회의	'26. 1.

5

하나 되는 우리마을! 대산면민 화합 한마당 행사 추진

구분	<input type="checkbox"/> 신규 <input checked="" type="checkbox"/> 계속 / <input type="checkbox"/> 혁신전략 과제 <input type="checkbox"/> 현안과제 <input type="checkbox"/> 새 정부 기획과제 <input checked="" type="checkbox"/> 관리과제
목표	▪ 시기별 면민 화합행사 개최로 세대간 소통 및 행정·참여·신뢰도 향상

관련동향	▪ 지역사회 화합을 증진시키는 대산면 주요행사로, 주민간 소통을 증진시키는 역할
------	--

주요 추진일정	1	2	3	4	5	6	7	8	9	10	11	12
신년 해맞이 행사	■											
정월대보름 달맞이축제	■	■										
어린이 사생대회			■	■	■	■						
광복절 기념 축구대회							■	■	■	■		
대산면민 체육대회									■	■	■	■

추진배경

- 면민이 주도하고 화합할 수 있는 지역사회 문화행사 개최 요구
- 대산면 주요 명소(플라워랜드 등)를 소개·활용해서 지역경제활성화 기대

사업개요

구분	시기	주관	내용	사업비(단위 : 백만원)		
				합계	시비	자부담
신년 해맞이 행사	1월	대산면 청년회	- 장소 : 대산플라워랜드 - 내용/규모 : 해맞이 행사/300명	5	-	5
정월대보름 달맞이축제	2월	대산면 청년회	- 장소 : 대산면 대방리 일원 - 내용/규모 : 정월대보름 전통재연/300명	3.7	2.7	1
어린이 사생대회	4월	대산면 청년회	- 장소 : 대산플라워랜드 - 내용/규모 : 어린이 사생대회/300명	2.1	2.1	-
광복절 기념 축구대회	8월	대산면 의용소방대	- 장소 : 대산면 갈전공설운동장 - 내용/규모 : 마을대항 축구대회/250명	2.3	1.8	0.5
대산면민 체육대회	10월	대산면 체육회	- 장소 : 대산문화체육공원 축구장 - 내용/규모 : 면민화합체육대회/500명	6	4.5	1.5

기대효과

- 면민이 주도하고 참여해 소통할 수 있는 행사개최로 주민화합도모
- 지역사회 전통문화 계승을 위한 행사지원으로 행정 신뢰도 향상

❖ 홍보 계획

구분	여론수렴			홍보			세부운영계획
	시기	대상	방식	시기	대상	방식	수립 시기
사업홍보	-	-	-	'26. 1. ~ 10.	시민	이장회의, 보도자료 등	'26. 1. ~ 11.

7

함께하는 이웃, 동행하는 대산 **찾아가는 복지행정 추진**

구 분	□신규 ■계속 / □혁신전략 과제 □현안과제 □새 정부 기획과제 ■관리과제											
목 표	▪ 찾아가는 복지행정 실현과 1인 가구 고독사 예방을 위한 촘촘한 안전망 구축											
관련동향	▪ 현장 중심의 직접 접근 방식으로, 예방 중심의 복지서비스 강화											
주요 추진일정	1	2	3	4	5	6	7	8	9	10	11	12
유관단체 관리사업소 협조												
1인 가구 정보 업데이트(상시)												

□ 추진배경

- 찾아가는 복지서비스 및 복지사각지대 발굴 확대 필요성 대두
- 이장, 아파트관리소 등 주변 사람들과 연결해서 필요한 서비스 제공

□ 사업개요

- 추진기간 : '26. 1. ~ 12.(수시)
- 지원대상 : 관내 1인 세대 가구
- 실행주체 : 대산면장 및 사회복지직 2인 1조 구성·운영
- 실행방법
 - 일반 1인 가구 : 안부전화 확인 및 불통 시 이장님 방문 협조
 - 기초 수급세대 : 안부전화 및 쓰레기봉투 전달 시 확인 철저 등
 - 아파트 거주자 : 택배 장기방차전기 등 사용량 급감가구 발생 시 면 즉시 연락
 - 면 행정복지센터 : 문제점 발견 시 즉시 세대 방문 확인

□ 추진계획

- 유관단체(이장협의회, 지사협 등) 및 아파트 관리소 협조 요청 : '26. 1.
- 주기적인 1인 가구 정보 업데이트 : ~ '26. 12.

❖ 홍보 계획

구분	여론수렴			홍보			세부운영계획
	시기	대상	방식	시기	대상	방식	수립 시기
사업홍보	-	-	-	'26. 1. ~ 12.	시민	이장회의, 보도자료 등	'26. 1.

구 분	■신규 □계속 / ■혁신전략 과제 □현안과제 □새 정부 기획과제 □관리과제											
목 표	▪ 납세편의제도 홍보의 다양화로 지방세 징수율 제고 기여											
관련동향	▪ 효행 캠페인과 결합된 신선향 행정지원 사례로, 고지서 분실 및 가산금 발생 문제 예방											
주요 추진일정	1	2	3	4	5	6	7	8	9	10	11	12
납세편의제도 가입계획수립												
홍보 및 징구활동												
세입분석 및 피드백												

□ **추진배경**

- 부모님의 소액지방세를 자녀가 자동이체 신청·납부로 징수율 제고
- 지방세 자동납부 신청현황 (기준 : 2025. 8. 31, 단위 : 명, %)

의창구	대산면			세대수 (주민세기준)	점유율	비 고
	합계	계좌이체	신용카드			
14,749	741	707	34	3,261	22.7	

□ **추진계획**

- 추진목표 : 세대수 30% 237명(계좌이체 200명, 신용카드 37명)
- 추진사항

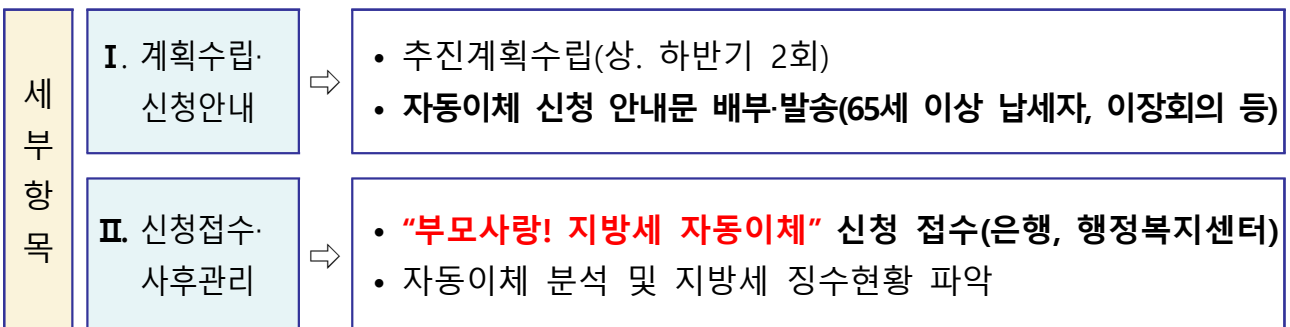

- 자동이체 신청서류 간소화(위택스, 유선신청, 우편접수 등)
- 적극적인 시책홍보 : 언론보도(2회 이상), 이장회의, 경로당방문 홍보 등

❖ **홍보 계획**

구분	여론수렴			홍보			세부운영계획 수립 시기
	시기	대상	방식	시기	대상	방식	
사업홍보	-	-	-	'26. 1. ~ 12.	시민	이장회의, 보도자료 등	'26. 1.

9

효율적인 세원관리 **주인없는 땅! 납세자 찾기 추진**

구 분	■신규 □계속 / ■혁신전략 과제 □현안과제 □새 정부 기획과제 □관리과제												
목 표	▪ 숨은 세원발굴을 통한 과세누락 방지와 재산세 수입 증대 기여												
관련동향	▪ 누락된 납세기회를 찾아주는 행정서비스로 납세자 권익증진 도모												
주요 추진일정	1	2	3	4	5	6	7	8	9	10	11	12	
자료수집 및 계획수립													
자료조사 및 대장정비													
부과 및 피드백													

□ 추진배경

- 결번토지 실사용자나 상속인 등 납세자를 찾는 세무행정 필요성 대두
- 결번토지* 현황 (2024년 기준, 단위 : 건, 천원, %)

전체 재산세(토지분)		결번토지 재산세(토지분)				비 고
건수	세액	건수	세액	필지	점유율	
6,630	1,702,087	85	2,783	100	1.3	

* 결번토지 : 공부(등기부등본, 토지대장)에 소유자이름은 있으나 주민등록번호가 없어 소유자를 특정하기가 불가능한 토지

□ 추진계획

- 추진사항

구 분	세부추진내용	시기
자료수집	결번토지 과세내역확인 및 자료 발체	12월
자료조사	결번토지 이용현황, 소유자 및 사용자 조사	1 ~ 3월
	(1차 도면조사, 2차 현장탐문 및 실사)	
대장정비	대장입력 및 재산세 과세대장 직권등재 통지서 발송	4 ~ 5월
부 과	정기분 재산세 과세	9월

- 철저한 현장탐문 및 실사실시 : 마을별 이장협조
- 결번토지 소유자 상속인 조사 후 상속등기 이행 안내

❖ 홍보 계획

구분	여론수렴			홍보			세부운영계획
	시기	대상	방식	시기	대상	방식	수립 시기
사업홍보	-	-	-	'26. 1. ~ 10.	시민	이장회의, 보도자료 등	'26. 1.

구분	<input type="checkbox"/> 신규 <input checked="" type="checkbox"/> 계속 / <input type="checkbox"/> 혁신전략 과제 <input type="checkbox"/> 현안과제 <input type="checkbox"/> 새 정부 기획과제 <input checked="" type="checkbox"/> 관리과제
목표	▪ 마을안길 및 농로, 보안등 등 긴급정비로 안전사고·각종 범죄 사전예방

관련동향 ▪ 마을단위 소규모 기반시설 정비로 주민 안전성 확보

주요 추진일정	1	2	3	4	5	6	7	8	9	10	11	12
단가 공사 계약 및 착공	■											
민원 접수 및 정비	■	■	■	■	■	■	■	■	■	■	■	■
신규 설치 공사 착공 및 준공			■	■	■							
단가 공사 준공												■

사업개요

- 사업기간 : '26. 1. ~ 12.(연중)
- 사업비 : 120,000천원
- 사업내용

- 마을안길 및 농로 등 생활밀착 기반시설 긴급정비(교통안전사고 예방)
- 기존 나트륨 보안등 LED등 교체 및 보안등 긴급 유지 보수

< 대산면 보안등 현황 >

- 현황 : 1,299개소(나트륨등 1,239개소 / LED등 60개소)
- 주요민원 : 어두운 논길, 마을안길 등 설치 요청 多 * 수요 대비 보안등 부족

추진계획

- 기반시설 유지보수 단가공사 착공 : '26. 1.
- 보안등 신규 설치 공사 착공 및 준공 : '26. 4.
- 기반시설 유지보수 단가공사 준공 : '26. 12.

위치도(대산면 전역)

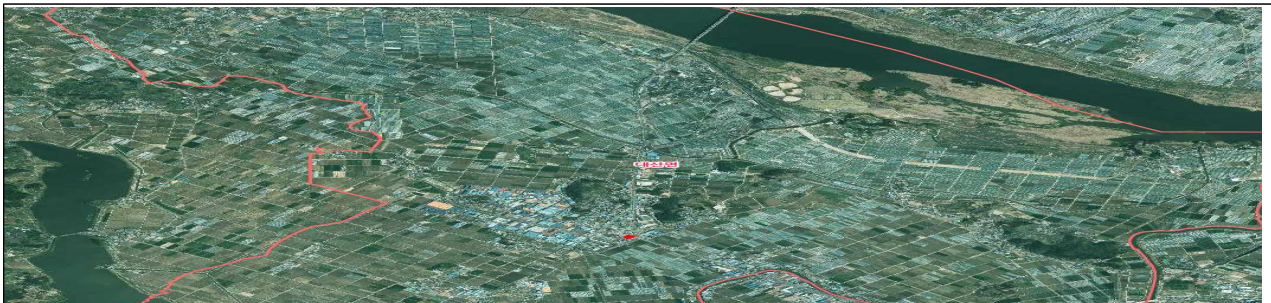

❖ 홍보 계획

구분	여론수렴			홍보			세부운영계획
	시기	대상	방식	시기	대상	방식	수립 시기
사업홍보	-	-	-	'26. 1. ~ 4.	시민	이장회의, 보도자료 등	'26. 1.

구분	□신규 ■계속 / □혁신전략 과제 □현안과제 □새 정부 기획과제 ■관리과제											
목표	▪ 주민 안전 확보를 위한 마을안길·농로 정비											
관련동향	▪ 보행안전과 마을환경개선으로 주민만족도를 높이고, 교통 약자 접근성 강화											
주요 추진일정	1	2	3	4	5	6	7	8	9	10	11	12
공사 설계 용역 착수 및 완료	■											
공사 착공 및 준공			■									

□ 추진배경

- 파손된 마을안길·농로로 교통안전 저해 및 주민 생활 불편 개선 요구

□ 사업개요

- 위 치 : 대산면 가솔리 849번지 외 5개소
- 사업기간 : '26. 1. ~ 5.
- 사업비 : 235,000천원
- 사업내용 : 노후 농로·마을안길 도로 재포장 외 L=70~400m, B=4~7m

□ 추진계획

- 기반시설 정비 공사 실시설계 용역 착수 및 완료 : '26. 2.
- 기반시설 정비 공사 착공 : '26. 3.
- 기반시설 정비 공사 준공 : '26. 5.

□ 현장사진



❖ 홍보 계획

구분	여론수렴			홍보			세부운영계획
	시기	대상	방식	시기	대상	방식	수립 시기
사업홍보	-	-	-	'26. 5.	시민	이장회의, 보도자료 등	'26. 1.

구분	□신규 ■계속 / □혁신전략 과제 □현안과제 □새 정부 기획과제 ■관리과제											
목표	▪ 맞춤형 농업정책 알림서비스 제공 : 관내 농업인 2,200명											
관련동향	▪ 농업분야 지원정책에 대한 최신 정책 수요 증가 및 농촌지역 고령농 정보접근성 취약											
주요 추진일정	1	2	3	4	5	6	7	8	9	10	11	12
알림서비스 계획 수립												
서비스 신청·접수, DB구축												
알림서비스 제공												

□ **추진배경**

- 농업분야 지원정책 신속한 전달 체계 확립 및 홍보 서비스 제공
- 정보 격차 해소 및 정책 참여율 제고를 통한 농업인의 소득 안정

□ **사업개요**

- 추진기간 : '26. 1. ~ 12. (연중)
- 대 상 : 알림서비스 신청 농가(대산면 농가수 2,200명)
- 운영방법 : 농업보조사업 신청 → 전산관리 → 「농업정책 알림서비스」 제공
- 주요사업 : 기본형공익직불제 외 90개 사업(총 신청건수 : 7,700여건)

□ **추진계획**

2026년 개선된 점 ▪ 신규농업인 및 신규 지원정책 등 변경사항 반영으로 DB 최신화

- 농업인 및 농업분야 지원정책 DB 구축 : 작목, 재배규모 등 기초데이터 수집
- 각종 정책·교육·행사 등 맞춤형 농업정책 알림서비스 제공
 - 문자, 카카오톡, 앱 푸시 등 다양한 홍보 수단 활용
 - 사업대상자 요건 고려 수요자 맞춤 농업정책 정보 알림

❖ **홍보 계획**

구분	여론수렴			홍보			세부운영계획
	시기	대상	방식	시기	대상	방식	수립 시기
사업신청	-	-	-	'26. 2.	시민	보도자료, 이장회의	'26. 1.

1. 기본 현황

□ 지역특성

- 창원시 최북동지역으로 밀양·김해시와 경계를 이루고 있음
- 당근, 고추, 수박, 화훼, 시설채소 등 최첨단 영농기술단지 소재
- 도시근교 농촌지역으로 농경지 70% 차지, 시설하우스 농가수입 주 소득원임

□ 일반현황

- 면 적 : 33.792km²(창원시의 4.52%)
- 세대 및 인구 : 3,658세대 6,552명(남 3,321명, 여 3,231명)
- 행정 구역 : 9동(39개 마을) 74반
- 사업체 수 : 제조업 337개소, 도소매업 195개소, 서비스업 107개소
- 농가수 및 인구 : 1,447가구 2203명(농업경영체 기준)
- 경 지 면 적 : 2,130ha(답-1,822, 전-265, 과-43)
- 유 관 기 관 : 13개소

학 교			금융기관	파출소	소 방 안전센터	우체국	한국농어촌공사 창원지사	화훼연구소
초	중	고						
4	1	1	2	1	1	1	1	1

○ 주요 단체현황

계	주민자치 위원회	이 장 협 의 회	새 마을 협 의 회	새 마을 부 녀 회	바르게살기 위 원 회	자 원 봉 사 회
189	28	39	39	39	22	22

2. 지표 변화

□ 인구현황

(2025. 9. 1. 기준, 단위 : 명)

구 분	2021	2022	2023	2024	2025	비 고
세대수	3,666	3,698	3,671	3,671	3,658	2025년 인구 156명 감소 (2024년 대비 2.32% 감소)
인구수	7,159	7,036	6,789	6,708	6,552	
남	3,626	3,548	3,417	3,387	3,321	
여	3,533	3,488	3,372	3,321	3,231	
외국인	307	373	464	483	493	

▶ 2024년 대비 인구 약 2.3% 감소로 인구 유입을 위해 미전입자 발굴 및 전입 유도, 청년 인구 시책 홍보 등 적극적 유인책 필요

□ 65세 이상 노인현황

(2025. 9. 1. 기준, 단위 : 명)

구분	2021	2022	2023	2024	2025	비 고
계	2,256	2,347	2,465	2,532	2,726	노인인구 지속 증가 (2024년 대비 7.66% 증가)
남	937	984	1,048	1,106	1,210	
여	1,319	1,363	1,417	1,426	1,516	

▶ 노인인구 지속 증가에 따라 대신 청춘스튜디오(증명사진 촬영) 및 농업정보 사전 알림 등 고령 수혜자 맞춤형 서비스 제공 필요

□ 복지 대상자 현황

(2025. 9. 1. 기준, 단위 : 명)

구 분	2022	2023	2024	2025	비 고
기초수급자	302세대 / 415명	316세대 / 428명	289세대 / 389명	350세대 / 462명	
차상위계층	114세대 / 184명	129세대 / 198명	130세대 / 189명	137세대 / 211명	
장 애 인	619명	622명	612명	615명	

▶ 2024년 대비 복지대상자(기초수급자 등) 감소로 찾아가는 서비스 등 수혜 대상자 발굴 노력을 통한 적극적 복지 사각지대 해소 필요

3. 사업별 지표

전략과제	단위사업	지 표	단위	2025	2026	2027
주민이 안전하고 편안한 대산면	마을기반시설 긴급유지보수 추진	예산 집행율	집행율 (%)		100%	
	주민안전 생활도로 개선사업 추진	예산 집행율	집행율 (%)		100%	
시민이 주도하고 행정이 보살피는 우리 마을	면민과 함께 청결한 대산면 조성	홍보 및 환경단속	횃수		10회	
	찾아가는 복지행정 추진	방문횃수	횃수		39회	
	야외운동기구 환경개선 공사 추진	예산 집행율	집행율 (%)		100%	
	가솔게이트볼장 차양막 교체공사 추진	예산 집행율	집행율 (%)		100%	
수혜자 만족형 원스톱 행정서비스	부모사랑 지방세 자동이체 추진	이용자수	명		237	
	농업정책 알림 서비스 제공	알림 서비스 신청 농가	명		2,200	
	주인없는 땅 납세자 찾기 추진	건수	건		85	
	대산 청춘스튜디오 운영	이용자수	명		100	
자연에서 즐기는 품격 높은 문화 생활	대산플라워랜드 포토콘테스트 추진	행사 횃수	회		1	
	대산면민 화합한마당 행사 추진	행사 횃수	회		5	

4. 2026년 투자계획 및 추진 일정

1 2026년 투자계획

단 위 사 업	사업 구분	소요 예산(백만원)				
		계	국비	도비	시비	기타
부서 총계		412	0	0	412	0
마을기반시설 긴급유지보수 추진	생활	120	-	-	120	-
주민안전 생활도로 개선사업 추진	생활	235	-	-	235	-
야외운동기구 환경개선 공사 추진	생활	20	-	-	20	-
가솔게이트볼장 차양막 교체공사 추진	생활	18	-	-	18	-
대산플라워랜드 포토콘테스트 개최	전략	8	-	-	8	-
면민 화합한마당 행사 개최	관리	11	-	-	11	-

2 주요사업(과제) 일정

주요사업(과제)	1월	2월	3월	4월	5월	6월	7월	8월	9월	10월	11월	12월
마을기반시설 긴급유주보수 추진	■											
주민안전 생활도로 개선사업 추진	■											
면민과 함께 청결한 대산면 조성	■											
찾아가는 복지행정 추진	■											
야외운동기구 환경개선 공사 추진	■											
부모사랑 지방세 자동이체 추진	■											
주인없는 땅 납세자 찾기 추진	■											
대산 청춘스튜디오 운영	■											
대산 플라워랜드 포토콘테스트 개최							■					
면민 화합한마당 행사 개최	■						■					

IV. 세부 추진계획 (의창동)

IV. 세부 추진계획

연번	사업명	구분
1	안전하고 쾌적한 청사 환경 조성	관리과제
2	참여와 소통으로 빛나는 주민참여예산 사업 추진	"
3	창원의 뿌리! 의창동 마을 표지판 제작	"
4	나라사랑 건강한 미래! 의창동 세대화합 어울림 프로그램 운영	"
5	안정성 확보를 위한 의창동주민자치센터 전기 분리 공사	"
6	화합의窓! 화합 의창! 하나가 되는 축제 한마당 개최	"
7	1인가구 안부확인 『혼자NO, 마음ON』 사업	"
8	치사협과 함께하는 복지사각지대 없는 의창동 만들기	"
9	의창을 지키는 골목의 빛 야간 안심 보행환경 조성사업	"
10	생활의 착! 의창에 착! 생활밀착형 환경정비 추진	"
11	클린 UP! 그린 START! 주민과 함께하는 녹색생활 실천	"
12	홍보로 알리고 참여로 완성하는 비대면 사실조사	"
13	지방세 체납액 맞춤형 징수 활동 실시	"

1

안전하고 쾌적한 청사 환경 조성

구분	■신규 □계속 / □혁신전략 과제 □현안과제 □새 정부 기획과제 ■관리과제
목표	동민과 직원 이용시설 및 업무환경 지속적인 개선·관리로 시민 만족도 제고

관련항	▪ 청사 시설물 유지관리 업체 및 방문 민원인 의견 청취
-----	---------------------------------

주요 추진일정	1	2	3	4	5	6	7	8	9	10	11	12
청사 시설물 유지관리 용역	[Blue bar]											
주차장 입구 차수막 설치 공사			[Blue bar]									
의안민원센터 리모델링방수 공사			[Blue bar]									

□ 사업개요

- 위 치 : 의창동행정복지센터, 의안·소계민원센터, 의창동주민자치센터
- 사업기간 : '26. 1. ~ 12.
- 사업내용
 - 정기 유지관리 용역으로 청사 내 시설물 안전점검 실시
 - 청사 기능 향상 및 환경개선을 위한 공사 추진
- 사업비 : 173백만원

□ 추진계획

구분	업무명	내용	비고
유지관리	시설물관리	청사 시설물 관리	소규모 수선, 재료비 등
	청사 청소 용역	동, 민원센터 2개소 청사 청소 냉난방기 분해 청소, 청사 외벽·지하주차장·바닥왁스 청소	
안전점검	승강기 안전점검	승강기 유지보수 및 정기 점검	
	소방안전관리	소방시설 안전관리 및 정기 점검	의창동주민자치센터 포함
	전기안전관리	전기시설 안전관리 및 정기 점검	
개보수	시설물 보수	청사 주요 시설물 긴급 보수	상시
공사	지하주차장 입구 차수막 설치	차수문, 측면물막이판 설치	
	의안민원센터 청사 환경개선	민원대 이설 등 리모델링, 옥상 방수 공사	

□ 기대효과

- 청사 환경개선을 통한 행정·문화·복지서비스 향상
- 노후 시설 보수와 보강을 통한 시설물 안전 및 효율 증진

❖ 사전 절차 이행

구분	여론 수렴			홍보			세부운영계획 수립 시기
	시기	대상	방식	시기	대상	방식	
진행	연중	시민	대면	준공	시민	현수막 등	'26. 1.

2

참여와 소통으로 빛나는 주민참여예산 사업 추진

구분	■신규 □계속 / □혁신전략 과제 □현안과제 □새 정부 기획과제 ■관리과제
목표	주민이 직접 제안한 주민참여예산 사업의 차질없는 추진

관련항	▪ 주민참여예산 제안자 및 주민의견 청취 등
-----	--------------------------

주요 추진일정	1	2	3	4	5	6	7	8	9	10	11	12
관내 노후 게시판 정비사업			■									
쓰레기 불법투기 단속용 이동식 CCTV 설치사업		■										

□ 추진 배경

- 2026년 주민참여예산 사업으로 제안 및 선정
- 구도심 도시미관 개선과 쾌적한 환경 조성을 위한 주민요구 반영

□ 사업개요

사업명	사업내용
① 관내 노후 게시판 정비 사업	- 사업내용 : 행정게시판 및 시민자율게시판 20개 정비 - 위치 : 의창동 관내 - 소요예산 : 10백만원
② 쓰레기 불법투기 단속용 이동식 CCTV 설치 사업	- 사업내용 : 생활폐기물 투기 빈번지역에 이동용 CCTV 설치 - 위치 : 구도심 주택 및 다세대(원룸) 밀집지역 - 소요예산 : 20백만원

□ 추진계획

- 사업 계획 수립 : '26. 2. ~ 3.
- 공사 착공 및 준공 : '26. 4. ~ 6.

□ 기대효과

- 게시판 정비로 동네 이미지 개선 및 시민 정보 접근성 향상
- 불법투기 적시 적발 가능 및 투기행위에 대한 경각심 제고
- 상습투기 근절로 도시미관 개선 및 쾌적한 환경 제공
- 주민참여예산 사업 추진으로 주민의식 향상 및 자긍심 고취 계기 마련

❖ 사전 절차 이행

구분	여론 수렴			홍보			세부운영계획
	시기	대상	방식	시기	대상	방식	수립 시기
진행	착공 전	시민	대면	준공	시민	현수막 등	'26. 2

□ 현장사진



행정게시판



시민자율게시판



생활폐기물 불법투기 현장



이동식 CCTV 설치

3

창원의 뿌리! 의창동 마을 표지판 제작

구분	■신규 □계속 / □혁신전략 과제 □현안과제 □새 정부 기획과제 ■관리과제
목표	의창동 마을 표지판 3개 설치

관련항	▪ 주민자치회 협의, 의견 청취 등
-----	---------------------

주요 추진일정	1	2	3	4	5	6	7	8	9	10	11	12
계획수립, 관계기관 인허가등 행정절차 이행												
시안 확정												
계약, 착공 및 준공												

□ 추진 배경

- 의창동 행정구역 안내, 방문객 편의성 도모
- 「고향의 봄」 창작 100주년 기념 배경지 적극 홍보

□ 사업개요

- 위 치 : 동정동 542-6번지 동정삼거리 등 3개소
- 사업기간 : '26. 3. ~ 5.
- 사업내용 : 마을 안내 표지판 제작 설치
- 사 업 비 : 5.5백만원

□ 추진계획

- 관계기관 설치 장소 협의 및 행정 절차 : '26. 3.
- 동민화합추진위원회 협의 및 시안 확정 : '26. 4.
- 계약 착공 및 준공 : '26. 5.

□ 기대효과

- 의창동 인식 제고, 마을 정체성 확립, 주민 자긍심 고취

❖ 사전 절차 이행

구분	여론 수렴			홍보			세부운영계획
	시기	대상	방식	시기	대상	방식	수립 시기
설치	'26. 3.	주민	토론회	'26. 6.	시민	언론보도	'26. 3.

위치도



현장사진



4

나라사랑 건강한 미래 의창동 세대화합 어울림 프로그램 운영

구분	<input checked="" type="checkbox"/> 신규 <input type="checkbox"/> 계속 / <input type="checkbox"/> 혁신전략 과제 <input type="checkbox"/> 현안과제 <input type="checkbox"/> 새 정부 기획과제 <input checked="" type="checkbox"/> 관리과제
목표	주민총회 의결 주민자치사업 추진

관련항	<ul style="list-style-type: none"> 주민자치회, 주민의견 청취 등
-----	--

주요 추진일정	1	2	3	4	5	6	7	8	9	10	11	12
나라사랑 태극기 보급			■									
청소년 드론체험 교실						■						
청소년 유튜브 활동 지원				■								
찾아가는 시니어 건강프로그램			■									

□ 추진 배경

- '25년 주민총회에서 '26년 주민자치사업 결정 제안 및 선정
- 의창동민 애국심, 자긍심 고취 환경 조성을 위한 주민요구 반영

□ 사업개요

사업명	사업내용
① 나라사랑 태극기 보급	- 사업내용 : 저소득층, 관내 상가 등 태극기 보급 - 위치 : 의창동 관내 일원 - 소요예산 : 5백만원
② 청소년 드론체험 교실	- 사업내용 : 청소년 드론체험 교실 운영 - 위치 : 천주로56번길 14, 의창동주민자치센터 등 - 소요예산 : 3백만원
③ 청소년 유튜브 활동 지원	- 사업내용 : 청소년 유튜브 제작 교육, 실습 - 위치 : 의창동 관내 일원 - 소요예산 : 3.5백만원
④ 찾아가는 시니어 건강 프로그램 운영	- 사업내용 : 어르신 맞춤형 건강서비스 제공 - 위치 : 관내 급식소, 경로당 등 - 소요예산 : 3백만원

□ 추진계획

- 사업 계획 수립 : '26. 2. ~ 4.
- 시행 및 완료 : '26. 3. ~ 12.

□ 기대효과

- 태극기 달기 운동 확산으로 애국심 고취
- 청소년 미래전략산업 체험 창의력 향상 기회 제공
- 건강 소외계층을 위한 맞춤형 건강서비스 제공

❖ 사전 절차 이행

구분	여론 수렴			홍보			세부운영계획
	시기	대상	방식	시기	대상	방식	수립 시기
진행	사업 전	시민	대면	완료	시민	언론보도	'26. 2

5

안정성 확보를 위한 의창동주민자치센터 전기 분리 공사

구분	■신규 □계속 / □혁신전략 과제 □현안과제 □새 정부 기획과제 ■관리과제
목표	의창동주민자치센터 전기분리 공사 1식

관련동향	▪ 의창동주민자치센터 이용객, 종사자 등 상시 의견 청취
------	---------------------------------

주요 추진일정	1	2	3	4	5	6	7	8	9	10	11	12
계획수립												
안전관리계획 수립 및 계약												
착공 및 준공												

□ 추진 배경

- 의창동주민자치센터 내 냉난방기 등 고전력 기구 설치 및 전력사용증가
- 냉난방기 가동시 전력부담 및 잦은 차단기 멈춤에 따른 분전반 분리공사 필요

□ 사업개요

- 위치 : 천주로56번길 14, 의창동주민자치센터
- 사업기간 : '26. 1. ~ 3.
- 사업내용 : 시설물 전기 분리
- 사업비 : 19백만원

□ 추진계획

- 의창동 주민자치센터 전기분리공사 계획수립 : '26. 1.
- 안전관리계획 수립 및 계약 : '26. 2.
- 착공 및 준공 : '26. 3.

□ 기대효과

- 화재등 안전사고 예방으로 주민자치센터 이용객들의 안전도모 기대

❖ 사전 절차 이행

구분	여론 수렴			홍보			세부운영계획
	시기	대상	방식	시기	대상	방식	수립 시기
준공	'26. 1.	이용객	-	'26. 3.	시민	언론보도	'26. 1.

□ 위치도

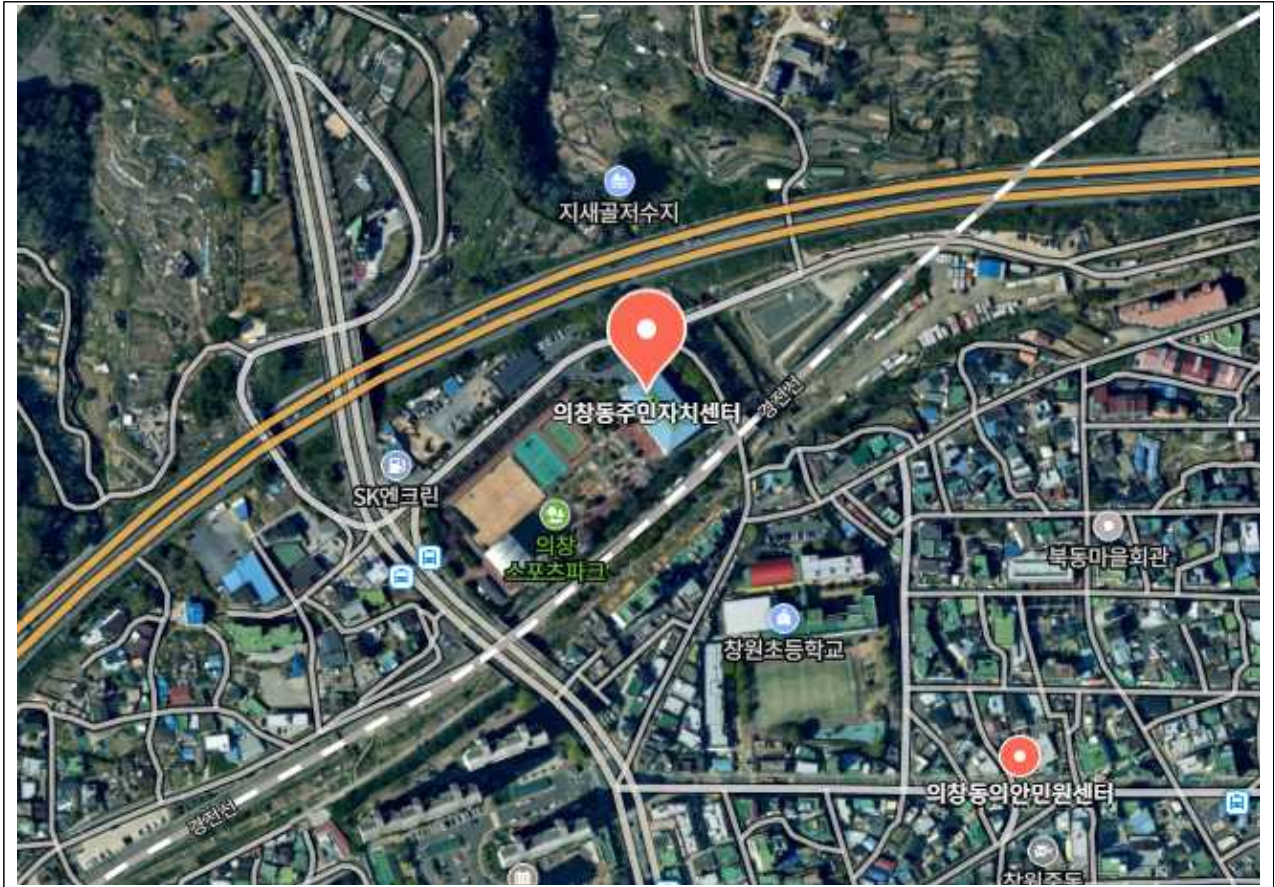

□ 현장사진



6

화합의窓! 화합의창! 하나가 되는 축제 한마당 개최

구분	<input type="checkbox"/> 신규 <input checked="" type="checkbox"/> 계속 / <input type="checkbox"/> 혁신전략 과제 <input type="checkbox"/> 현안과제 <input type="checkbox"/> 새 정부 기획과제 <input checked="" type="checkbox"/> 관리과제
목표	동민화합의 장 마련으로 의창동민 애향심 고취 및 주민 간 결속력 제고

관련동향	▪ 행사준비를 위한 행사주최 측 협의 및 의견수렴
------	-----------------------------

주요 추진일정	1	2	3	4	5	6	7	8	9	10	11	12
동민 화합 행사												
소계 산벚꽃 축제												

추진 배경

- 남녀노소, 나이불문 즐길 수 있는 동민화합의 장 마련
- 의창동민 애향심 고취 및 주민 간 결속력 제고

사업개요

사업명	사업내용
① 동민 화합 행사	<ul style="list-style-type: none"> - 주관 : 의창동민화합추진위원회 - 시기 : 11월중 - 내용 : 문화공연 먹거리장터, 체험부스 운영 등 - 위치 : 의창동 관내 - 예산 : 3백만원(시비) 
② 소계 산벚꽃 축제	<ul style="list-style-type: none"> - 주관 : 소계동 청년회 - 시기 : 3~4월중 - 내용 : 초청가수 공연, 프리마켓 등 - 위치 : 소계동 918-1(소계체육공원 일원) - 예산 : 9백만원(시비) 

추진계획

- 간담회 개최 및 사업계획 수립 : '26. 3. / 10.
- 유관기관 협조 공문 발송 및 행사 개최 : '26. 4. / 11.

❖ 사전 절차 이행

구분	여론 수렴			홍보			세부운영계획 수립 시기
	시기	대상	방식	시기	대상	방식	
사업방향 결정	26. 3./9.	주최측 등	간담회	26. 4./11.	시민	언론보도	'26. 3. / 10.

7

1인가구 안부확인 『혼자NO, 마음IN』 사업

구분	<input type="checkbox"/> 신규 <input checked="" type="checkbox"/> 계속 / <input type="checkbox"/> 혁신전략 과제 <input type="checkbox"/> 현안과제 <input type="checkbox"/> 새 정부 기획과제 <input checked="" type="checkbox"/> 관리과제
목표	1인가구 중장년 취약세대 돌봄강화로 고독사 예방 및 복지안전망 구축

관련동향	▪ 1인가구 및 고독사 발생사례 증가에 따른 사회적 관심 필요성 제고
------	--

주요 추진일정	1	2	3	4	5	6	7	8	9	10	11	12
안부확인 사업 계획 수립												
사업추진												

추진 배경

- 1인 가구 고독사 증가에 따른 예방 및 정서적 고립 해소 필요
- 관내 인적안전망의 활용을 통한 1인 가구 취약계층 보호체계 마련

사업개요

- 기간 : '26. 1. ~ 12. (연중)
- 대상 : 1인 가구 중장년층(40~64세) 고독사 위험 세대
- 사업내용
 - 1인 가구 중장년층 집중 안부확인 실시(가정방문 또는 유선)
 - 복지인적안전망 연계로 복지정보 제공 및 지속 모니터링

추진계획

- 가정방문 또는 유선으로 안부 확인사업 실시
 - (고위험군) 안심콜 및 초기위험 감지시 가정방문 : 주 1회
 - (중저위험군) 관할 통장 독거세대 안부확인 : 월 2회
 - 국민안심서비스 앱 설치 및 비상연락망 구축 : 수 시
- 사회적 고립가구 위험군 상시 발굴
 - (전입신고) 1인 가구 전입 시 초기상담 진행
 - (사망신고) 2인→1인가구 변경 시 집중관리
 - (사후확인/주민등록사실조사) 관할 통장 방문 후 발굴 및 연계
 - 복지인적안전망(명예사회복지공무원 등) 활용하여 상시 위기가구 발굴
- 고독사 위험군 관리대상 현행화 : 월 1회

❖ 사전 절차 이행

구분	홍보			세부운영계획
	시기	대상	방식	수립 시기
사업추진	수시	시민	통장회의, 언론보도	'26. 1.~2.

8

지사협과 함께하는 복지사각지대 없는 의창동 만들기

구분	<input type="checkbox"/> 신규 <input checked="" type="checkbox"/> 계속 / <input type="checkbox"/> 혁신전략 과제 <input type="checkbox"/> 현안과제 <input type="checkbox"/> 새 정부 기획과제 <input checked="" type="checkbox"/> 관리과제
목표	현장 중심 위기가구 발굴과 복지자원 연계로 복지사각지대 해소

관련항	▪ 복지사각지대 발굴 및 취약계층 돌봄활동 강화를 위한 국가정책 흐름 반영
-----	---

주요 추진일정	1	2	3	4	5	6	7	8	9	10	11	12
세부 추진 계획 수립												
사업 추진												

추진 배경

- 민간 복지자원 발굴 및 연계로 나눔문화 확산과 따뜻한 공동체 구현
- 민관협력을 통한 복지사각지대 발굴로 틈새없는 안전망 구축 필요

사업개요

- 기 간 : '26. 1. ~ 12. (연중)
- 대 상 : 관내 취약계층 및 복지위기가구
- 사업내용 : 민간 복지자원 및 복지사각지대 발굴
- 사업비 : 없음

추진계획

- 지역 내 복지자원 발굴 및 취약계층 지원 강화
 - 월 1회 『의창동 행복한 외식 Day』 사업 추진 관내 음식점 과일가게 등 후원
 - 설·추석명절, 가정의 달 등 각종 나눔행사 추진
- 함께 돌보고 살피는 『의창돌봄살핌의 날』 운영
 - 복지위기가구 발굴 캠페인 및 고독사 예방 홍보
 - 숙박업소, 재래시장, 고물상 등 우선 방문조사 및 위험군 발굴 지원
- 취약계층과 일촌 맺기로 이웃연결단 돌봄 활동 활성화

❖ 사전 절차 이행

구분	여론 수렴			홍보			세부운영계획
	시기	대상	방식	시기	대상	방식	수립 시기
사업추진	분기	위원	운영회의	'26. 1.~12.	시민	언론보도	'26. 1.~2.

9

의창을 지키는 골목의 빛 야간 안심 보행환경 조성사업

구분	<input type="checkbox"/> 신규 <input checked="" type="checkbox"/> 계속 / <input type="checkbox"/> 혁신전략 과제 <input type="checkbox"/> 현안과제 <input type="checkbox"/> 새 정부 기획과제 <input checked="" type="checkbox"/> 관리과제
목표	노후 구도심의 야간 보행 안전을 위한 인프라 구축

관련 동향	▪ 국가 보행안전·편의증진 정책의 이행, 범죄를 예방 및 낙후된 도시미관 개선 필요성 제고
-------	--

주요 추진일정	1	2	3	4	5	6	7	8	9	10	11	12
LED 보안등 설치 사업	■											
LED 보안등 교체 사업	■											
보안등 유지보수	■											

추진 배경

- LED 보안등 신설로 야간보행 취약지 안전사고 예방 및 보행 환경 개선
- 노후 보안등을 LED로 교체하여 연간 유지보수 비용 및 전기사용료 절감

사업개요

사업명	사업내용
① 의창동 관내 LED 보안등 신설	- 사업내용 : LED 보안등 신설 10주 - 위치 : 서상동 715-1, 소계동 751 - 소요예산 : 30백만원
② 소답동 일원 LED 보안등 교체	- 사업내용 : 나트롬 보안등 LED 교체 40주 - 위치 : 소답동 165, 170, 171번지 일원 - 소요예산 : 50백만원
③ 보안등 유지보수	- 사업내용 : 관내 보안등 연간 유지보수 - 위치 : 의창동 관내 - 소요예산 : 45백만원

추진계획

- 대상지 조사 및 확정 : '26. 1. ~ 3.
- LED보안등 신설·교체 공사 착공 및 준공 : '26. 4. ~ 6.
- 관내 보안등 유지보수 : '26. 1. ~ 12.

기대효과

- 유동인구가 많은 골목길의 야간 보행환경 개선을 통해 야간 안전과 편의 증대

❖ 사전 절차 이행

구분	여론 수렴			홍보		
	시기	대상	방식	시기	대상	방식
설계	'26. 2.	주민	대면	'26. 6.	주민	언론보도
착공 및 준공	'26. 4. ~ 6.	주민	홍보물			

□ 위치도 및 현장사진

<의창동 관내 LED 보안등 신설>

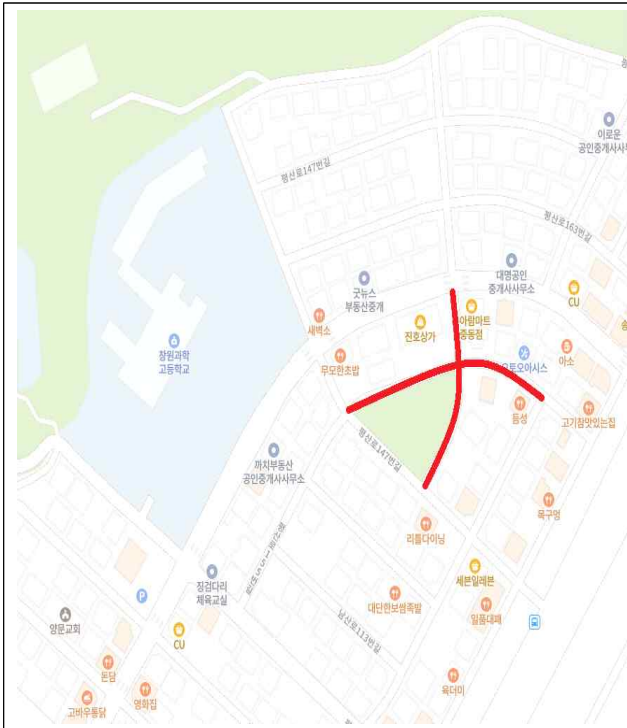

위 치 도



현 장 사 진

<소답동 일원 LED 보안등 교체 사업>

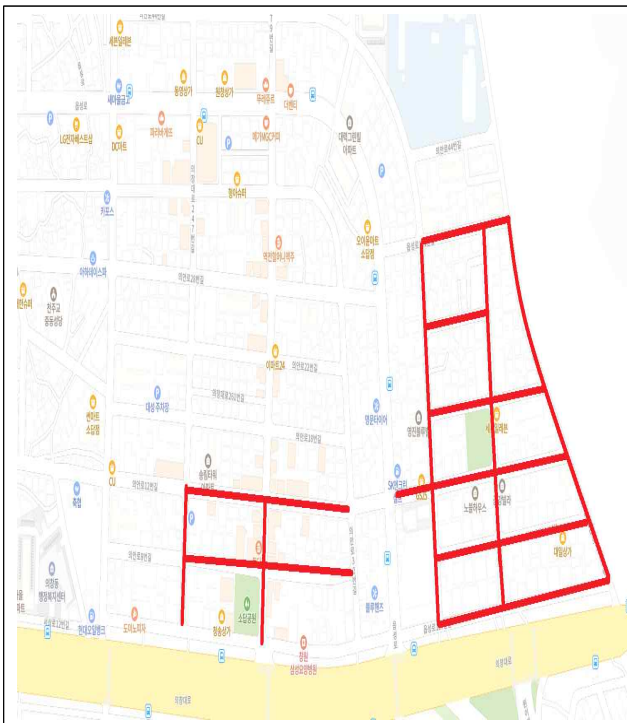

위 치 도



현 장 사 진

10 생활의 착! 의창에 착! 생활밀착형 환경정비 추진

구분	<input type="checkbox"/> 신규 <input checked="" type="checkbox"/> 계속 / <input type="checkbox"/> 혁신전략 과제 <input type="checkbox"/> 현안과제 <input type="checkbox"/> 새 정부 기획과제 <input checked="" type="checkbox"/> 관리과제
목표	계절·시기별에 맞는 생활밀착형 환경정비로 살기 좋고 쾌적한 주거환경 조성
관련 동향	▪ 시민들의 환경문제에 대한 인식 향상으로 일상생활과 밀접한 관련이 있는 환경민원 수요 증가

주요 추진일정	1	2	3	4	5	6	7	8	9	10	11	12
수목 식재, 제초 작업 등				■								
은행나무 열매 채취, 낙엽정비								■				
환경 취약지역 환경정비	■											
시설물 점검 및 정비	■											

□ 추진 배경

- 계절별·시기별에 맞는 환경조성을 통해 쾌적하고 살기 좋은 주거환경 제공
- 각종 주민 불편사항 선제적·적극적 대응으로 주민 일상 만족도 제고

□ 사업개요

- 사업기간 : '26. 1. ~ 12.
- 사업내용

구분	사업내용
봄 ~ 여름	- 수목 식재 및 계절 꽃 심기 - 이면도로 및 공한지 제초작업 및 가지치기 - 호우 및 태풍 대비 빗물받이 점검 등
가을 ~ 겨울	- 은행나무 열매 채취 및 주요 도로변 낙엽 정비 - 설해 대비 취약지 사전 점검 및 정비
연 중	- 환경취약지역 환경정비, 도로적치물 정비 - 주요 시설물 점검 등

□ 추진계획

- 생활밀착형 환경정비 계획 수립 : '26. 1. ~ 2.
 - 시기별 예상되는 주민 불편사항 목록화 및 현지 출장 점검
 - 구청, 사업소 등 소관 사업은 담당부서 신속 전달 및 건의
- 생활밀착형 환경정비 시행 : '26. 1. ~ 12.

❖ 사전 절차 이행

구분	여론 수렴			홍보			세부운영계획
	시기	대상	방식	시기	대상	방식	수립 시기
사업추진	연중	시민	대면	연중	시민	언론보도	'26. 1.~12.

구 분	■신규 □계속 / □혁신전략 과제 □현안과제 □새 정부 기획과제 ■관리과제
목 표	일상생활 속 자발적인 친환경 활동 실천으로 탄소배출 절감 및 환경보호 인식 제고
관 련 항	▪ 녹색생활은 기후위기 시대에 지속가능한 미래를 만들어가기 위한 필수요소로 강조

주요 추진일정	1	2	3	4	5	6	7	8	9	10	11	12
녹색생활 실천방법 홍보		[Blue bar]										
줍깅데이 및 캠페인 실시					[Blue bar]							
분리배출 교육 및 홍보							[Blue bar]					

□ 추진 배경

- 일상생활 속 친환경 활동 실천으로 탄소배출 절감 및 에너지 절약 기여
- 재활용 및 분리수거 홍보로 환경보호에 대한 주민 인식 제고

□ 사업개요

구 분	사 업 내 용
① 녹색생활 실천 방법 홍보	- 녹색생활 실천방법 안내문 배부 및 홍보 · 에너지 절약, 재활용, 친환경제품 사용, 대중교통 이용, 분리수거, 전자영수증 발급받기, 물 사용량 줄이기, 나무가꾸기 - 탄소중립포인트제 적극 가입 홍보
② 줍깅데이 및 캠페인 실시	- 시 기 : '26. 5월 ~ 6월중 - 인 원 : 15명 - 내 용 : 줍깅과 함께 기후행동의 날 캠페인 실시
③ 분리배출 교육 및 주민 홍보	- 시 기 : '26. 9월 - 인 원 : 20명 - 내 용 · 일상생활 속 실천가능한 녹색생활 실천법 교육 · 헛갈리기 쉬운 종량제, 재활용 배출 구분 홍보

□ 추진계획

- 녹색생활실천 안내문 배부 및 홍보 : 매월
- 줍깅데이 및 캠페인 실시 : 연 1회
- 분리배출 교육 및 주민 홍보 : 연 1회

❖ 사전 절차 이행

구분	여론 수렴			홍보			세부운영계획
	시기	대상	방식	시기	대상	방식	수립 시기
사업추진	연중	시민	대면	행사시	시민	언론보도	'26. 2.~12.

12

홍보로 알리고 참여로 완성하는 비대면 사실조사

구분	<input type="checkbox"/> 신규 <input checked="" type="checkbox"/> 계속 / <input type="checkbox"/> 혁신전략 과제 <input type="checkbox"/> 현안과제 <input type="checkbox"/> 새 정부 기획과제 <input checked="" type="checkbox"/> 관리과제
목표	비대면사실조사 참여율 30% 이상
관련동향	▪ 주민등록 사실조사에 대한 홍보 부족으로 비대면 사실조사 참여율 저조

주요 추진일정	1	2	3	4	5	6	7	8	9	10	11	12
2026 주민등록 비대면 사실조사 홍보												

추진 배경

- 주민등록 사실조사시 비대면 디지털조사(정부24 앱)의 참여율 저조로 통장이 직접 방문하는 세대가 많고 주민의 비협조로 행정업무수행 어려움

추진일정

- 주민등록 사실조사 기간 : '26. 7. ~ 11.
- (비대면) 주민등록 사실조사 : '26. 7. ~ 8.
- (방문) 주민등록 사실조사 : '26. 9. ~ 10.
- 사실조사 홍보 활성화 추진 : 연중

추진계획

2026년 개선된 점 ▪ 비대면사실조사에 대한 인식을 높이고 많은 홍보를 통한 참여율 제고

- 비대면 사실조사 사전 홍보
 - 전입신고 사후확인시 비대면 사실조사에 대한 홍보 병행
 - 비대면 사실조사 통장 교육 : 통장회의시
 - 관내 자생단체 회의시 비대면 사실조사 홍보
- 비대면 사실조사 방법 및 활용 방안 홍보물 제작 : '26. 1.

기대효과

- 사실조사 기간에 비대면사실조사 참여로 방문조사 불요에 따른 주민 불편 해소 및 통장 업무 부담 해소
- 효과적인 홍보를 통한 주민참여 확대로 행정신뢰 강화

❖ 사전 절차 이행

구분	여론 수렴			홍보			세부운영계획
	시기	대상	방식	시기	대상	방식	수립 시기
사업추진	연중	시민	대면	수시	시민	단체회의 등	26. 1.~12.

13

지방세 체납액 맞춤형 징수 활동 실시

구 분	□신규 ■계속 / □혁신전략 과제 □현안과제 □새 정부 기획과제 ■관리과제
목 표	체납자별 맞춤형 징수 활동을 통한 자주 재원 확보(이월체납액의 50% 정리)
관 련 향	▪ 체납 유형별 맞춤형 징수 및 데이터 기반 납부 가능성 예측

주요 추진일정	1	2	3	4	5	6	7	8	9	10	11	12
체납고지서 일괄 발송	■		■				■	■		■		
체납자 전화·방문 독려		■	■	■	■						■	■
체납차량 번호판 영치 활동		■	■	■	■			■	■	■	■	■

□ 체납세 현황

(단위 : 명/천원, 2025. 8. 22. 기준)

구 분	체납자수	체납건수	체납 발생액	비고
합 계	4,563	11,222	2,261,576	
현년도	2,389	3,118	604,281	
과년도	2,174	8,104	1,657,295	

□ 추진 배경

- 거소불명·장기·고질 민원 체납자에 대한 체납처분 및 징수 어려움
- 고액 체납자에 대한 징수 가능 여부에 따른 맞춤형 징수 활동 필요

□ 추진계획

- 소액(100만원 이하) 체납자에 대한 징수 활동 확대
 - 지속적인 알림톡 발송 및 정기적인 체납고지서로 납부 독려
 - 체납고지서 및 체납안내문 반송 건 연락처 파악 후 지속적인 문자 발송
- 고액(100만원 이상) 체납자 집중 관리 실시
 - 체납자별 빅데이터 분석을 통해 징수 가능 여부 파악
 - 징수 가능 대상자의 경우 체납고지서 발송 및 전화·방문 독려 병행
 - 징수 불가능 체납자(부도·폐업 등)에 대한 적극적인 정리보류 검토
- 지속적인 번호판 영치활동으로 자동차세 체납액 최소화
 - 활동시기 : 정기 영치(매월 2회), 수시 영치(고질체납자 표적 영치)

❖ 사전 절차 이행

구분	여론 수렴			홍보			세부운영계획 수립 시기
	시기	대상	방식	시기	대상	방식	
기본구상	연중	관계기관	관계기관 협의	연중	지방세 체납자	알림톡, 체납안내문 등	26. 1.~12.

1. 기본 현황

□ 연 혁

- 1973. 06. 30.이전 창원군 창원면
- 1973. 07. 01. 마산시 의창1동, 의창2동
- 1976. 04. 01. 마산시 의창동
- 1980. 04. 01. 창원시 의안동, 동정동, 소계동
- 1997. 07. 14. 창원시 의창동(대동제 통합)
- 2010. 07. 01. 창원시 의창구 의창동(통합 창원시 출범)
- 2012. 03. 27. 행정구역 변경(도계동 일부 편입)
- 2020. 12. 31. 행정구역 변경(도계동 일부 편입)

□ 지역특성

- 창원의 뿌리로서 창원대도호부 읍성지, 창원향교, 남산유적지, 김종영 생가 등 문화유적 소재
- 지방무형문화재 제5호 문창제놀이, 문화축제 남산상봉제 개최
- 고향의 봄 노래 배경지, 토속정취가 있는 전통시장 존속

□ 일반현황

- 면 적 : 8.39km²
- 인구 및 행정구역 (2025. 9. 1. 기준)

세대수	인 구 수(명)			행정구역	
	계	남	여	통(리)	반
21,091	47,661	23,931	23,730	79	450

○ 유관기관

계	교육기관(학교)			금융기관					파출소	119 안전센터	우체국	역
	초	중	고	은행	농협	산림조합	신협	금고				
23	4	-	2	3	4	1	1	3	1	1	2	1

○ 주요단체

계(명)	주민자치회	통장협의회	새마을협의회	새마을부녀회	바르게살기위원회	자원봉사회
201	26	79	11	25	42	18

2. 지표 변화

□ 인구수 현황

(2025. 9. 1. 기준, 단위 : 명)

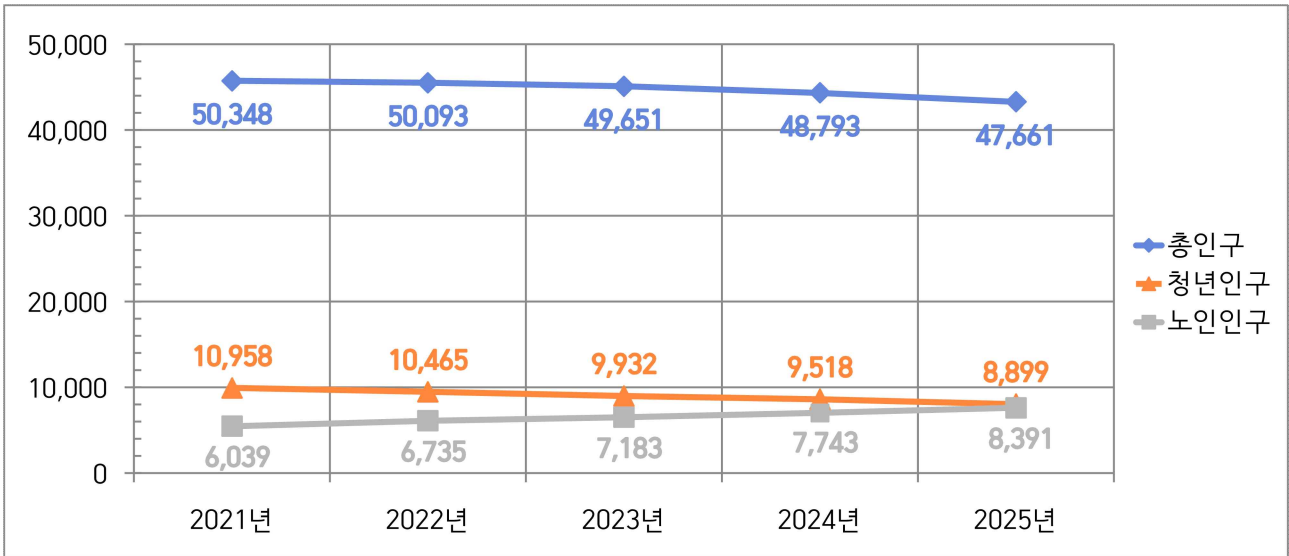

구분	2021년	2022년	2023년	2024년	2025년	비고
인구수	50,348	50,093	49,651	48,793	47,661	
청년인구	10,958	10,465	9,932	9,518	8,899	19세~35세
노인인구	6,039	6,735	7,183	7,743	8,391	65세 이상

□ 복지대상자 현황

(2025. 9. 1. 기준, 단위 : 명)

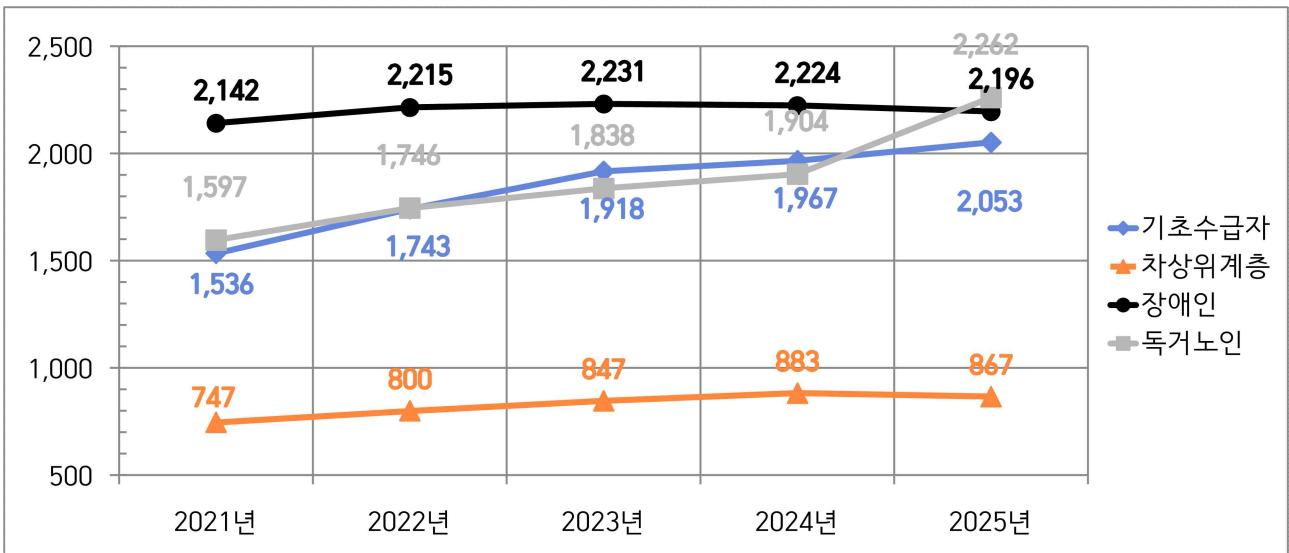

구분	2021년	2022년	2023년	2024년	2025년	비고
기초수급자	1,536	1,743	1,918	1,967	2,053	
차상위계층	747	800	847	883	867	
장애인	2,142	2,215	2,231	2,224	2,196	
독거노인	1,597	1,746	1,838	1,904	2,262	65세 이상

3. 사업별 지표

전략과제	단위사업	지 표	단위	2025	2026	2027
주민과 행정이 함께 여는 행복한 의창동 조성	안전하고 쾌적한 청사 환경 조성	예산집행률	집행률 (%)		100	
	참여와 소통으로 빛나는 주민참여예산	예산집행률	집행률 (%)		100	
	창원의 뿌리! 의창동 마을 표지판 제작	예산집행률	집행률 (%)		100	
	의창동 세대화합 어울림 프로그램 운영	예산집행률	집행률 (%)		100	
	의창동주민자치센터 전기 분리 공사	예산집행률	집행률 (%)		100	
	하나가 되는 축제 한마당	행사 개최	추진율 (%)		100	
이웃을 보듬는 따뜻한 복지 실현	『혼자NO, 마음ON』 사업	안부확인 고립가구 위험군 발굴	회 회		24 상시	
	복지사각지대 없는 의창동 만들기	외식 지원 의창돌봄살핌의 날 운영	회 회		12 2	
주민 중심의 녹색 생활 터전과 안전한 환경 조성	야간 안심 보행환경 조성사업	예산집행률	집행률 (%)		100	
	생활밀착형 환경정비 추진	환경정비 실시	회		상시	
	주민과 함께하는 녹색생활 실천	안내문 배부 줍깅데이 및 캠페인 분리배출 교육	회 회 회		12 1 1	
적재적소, 맞춤형 주민편의 시책 추진	홍보로 알리고 참여로 완성하는 비대면 사실조사	안내문 배부 및 문자 발송	회		상시	
	지방세 체납액 맞춤형 징수 활동 실시	체납안내문 및 문자 발송	회		상시	

4. 2026년 투자계획 및 추진 일정

① 2026년 투자계획

단 위 사 업	사업 구분	소요 예산(백만원)				
		계	국비	도비	시비	기타
부서 총계		0	0	0	379	0
안전하고 쾌적한 청사 환경 조성	과제				173	-
참여와 소통으로 빛나는 주민참여예산추진	과제				30	-
창원의 뿌리! 의창동 마을 표지판 제작	과제				5.5	-
나라사랑 건강한 미래! 의창동 세대화합 어울림 프로그램 운영	과제				14.5	-
의창동주민자치센터 전기 분리 공사	과제				19	-
하나가 되는 축제 한마당 개최	과제				12	-
야간 안심 보행환경 조성사업	과제				125	-

② 주요 사업(과제) 일정

주요 사업(과제)	1월	2월	3월	4월	5월	6월	7월	8월	9월	10월	11월	12월
안전하고 쾌적한 청사 환경 조성	■											
참여와 소통으로 빛나는 주민참여예산추진	■											
창원의 뿌리! 의창동 마을 표지판 제작			■									
나라사랑 건강한 미래! 의창동 세대화합 어울림 프로그램 운영			■									
의창동주민자치센터 전기 분리 공사	■											
하나가 되는 축제 한마당 개최			■							■		
『혼자 NO, 마음 ON』 사업	■											
복지사각지대 없는 의창동 만들기	■											
야간 안심 보행환경 조성사업	■											
생활밀착형 환경정비 추진	■											
주민과 함께하는 녹색생활 실천		■										
홍보로 알리고 참여로 완성하는 비대면 사실조사	■											
지방세 체납액 맞춤형 징수 활동 실시	■											

IV. 세부 추진계획 (팔룡동)

IV. 세부 추진계획

연번	사업명	구분
1	다 같이 즐기는 소통의 장 제16회 미르어울림축제 개최	혁신전략 과제
2	주민복지 확대 팔룡복지회관 개관·운영	현안 과제
3	나부터 쓰레기 줍깅! 『플로깅 day』 운영	관리과제
4	주민 생활에 밀착! 생활불편 개선사업 추진	"
5	살기좋은 「모두의 팔룡 만들기」	"
6	팔룡에서의 첫 걸음 응원 「팔룡爰 살아용」 서비스 제공	"
7	신속하고 효율적인 체납징수 활동 추진	"
8	마음을 잇다 함께해서 더 행복한 팔룡!	"

1

다 같이 즐기는 소통의 장 제16회 미르어울림축제 개최

구분	<input type="checkbox"/> 신규 <input checked="" type="checkbox"/> 계속 / <input checked="" type="checkbox"/> 혁신전략 과제 <input type="checkbox"/> 현안과제 <input type="checkbox"/> 새 정부 기획과제 <input type="checkbox"/> 관리과제
목표	팔롱동민 3,000명 이상이 참여하는 화합과 소통의 장 마련

주요 추진일정	1	2	3	4	5	6	7	8	9	10	11	12
축제위원회 회의								■				
노래자랑 예심 실시									■			
제16회 미르어울림축제 개최										■		

□ 행사 개요

- 개최시기 : '26. 10월 중
- 장 소 : 팔롱어울림운동장(의창구 사화로 126)
- 참여인원 : 팔롱동민 3,000여 명
- 행사내용
 - 주민자치 프로그램(댄스, 연주 등) 발표·체험 부스 운영
 - 동민 노래자랑, 민속놀이 대회, 먹거리장터 운영, 초청가수 공연 등
- 소요예산 : 45백만원

■ 2025년 제15회 미르어울림축제 개최 결과 ■

- ✓ 일 시 : '25. 10. 17.(금) 16:30~21:00
- ✓ 장 소 : 팔롱어울림운동장
- ✓ 참여인원 : 3,000여 명
- ✓ 주요행사 : 나눔행사, 식전공연, 개회식, 노래자랑, 초청가수 공연 등
- ✓ 소요예산 : 45백만원(시지원 20백만원, 자부담 25백만원)



□ 추진계획

- '26. 8. ~ 9. : 축제위원회 회의 개최 및 사전 준비(노래자랑 예심 등)
- '26. 10. : 제16회 미르어울림축제 개최

❖ 홍보 계획

사업 단계	시 기	홍보 내용	방 식
노래자랑 예심	'26. 9.	· 예심 참가대상 및 신청방법 홍보	현수막, 주민소식지 등
행사 개최	'26. 10.	· 미르어울림축제 일자 및 장소 홍보	"

2

주민복지 확대 팔룡복지회관 개관·운영

구 분	■신규 □계속 / □혁신전략 과제 ■현안과제 □새 정부 기획과제 □관리과제
목 표	지역주민 모두가 누리는 복지회관 개관으로 복지증진 및 문화생활 기회 확대

주요 추진일정	1	2	3	4	5	6	7	8	9	10	11	12
복지회관 개관식 개최												
복지회관 개관·운영												

□ 개 요

- 시 기 : '26. 1.부터 ※ 공사기간 : '23. 9. ~ '25. 11.
- 위 치 : 의창구 팔룡로 435(902.37m², 행정복지센터 4~5층)
- 시설현황 : 6개실(프로그램실 4, 탈의실, 휴게실)
- 운영주체 : 팔룡동주민자치회(위탁운영)
- 주요내용 : 개관행사 개최, 신설 프로그램 운영 등

□ 추진계획

① 개관식 개최

- 개 관 일 : '26. 1. 중
- 장 소 : 팔룡복지회관(4층)
- 참 석 : 팔룡동민 등 100여 명
- 주요내용 : 경과보고, 축사, 테이프커팅, 기념촬영, 시설 라운딩 등

② 프로그램 및 편의시설 운영

- 특정 계층이 아닌 주민 전체의 복지증진과 문화향유 기회 확대
- 어르신들을 위한 다양한 프로그램 신규 개설
- 휴게실, 탈의실 등 이용자 편의시설 마련

《 실별 운용방안 》

1실(204.8m ²)	2실(94.7m ²)	3실(125.4m ²)	4실(46.9m ²)	5실(33.1m ²)	6실(67.5m ²)
동민홀프로그램 재배치 (풍물 등)	특화프로그램 (미정)	좌식 프로그램 (기체조 실버댄스 등)	입식 프로그램 (웃음치료, 문인화 등)	탈의실	휴게실

❖ 홍보 계획

사업 단계	시기	홍보 내용	방식
개 관	'26. 1. ~	· 운영 계획 수립 및 프로그램 홍보	언론보도, 단체원 회의 등

3

나부터 쓰레기 줍깅! 「플로깅 day」 운영

구 분	■ 신규 □ 계속 / □ 혁신전략 과제 □ 현안과제 □ 새 정부 기획과제 ■ 관리과제
목 표	플로깅 활동 활성화에 따른 깨끗한 우리동네 소하천 산책길 조성

주요 추진일정	1	2	3	4	5	6	7	8	9	10	11	12
플로깅 day 운영												
플로깅 활동 홍보												

※ 플로깅(plogging) : 조깅을 하면서 쓰레기를 줍는 운동 (plocka upp + jogging)

□ 사업개요

- 위 치 : 팔용동 514-3~5번지* 등 소하천 일원
*내동천 : 극동아파트 옆 ~ 프라임하우스 옆(L : 1.3km)
- 운영시기 : '26. 4. / '26. 8.
- 주요내용 : 관내 소하천 산책로 정비를 통해 쓰레기가 방치되는 하천이 아닌 주민들의 일상 속 힐링 공간으로 조성

□ 추진계획

- 주민 스스로 환경정비를 할 수 있도록 플로깅day 캠페인 개최
 - 관내 자생단체와 함께하는 플로깅day 캠페인을 통하여 지역 주민 스스로 환경정비에 참여할 수 있는 분위기 조성
- 환경실무원 및 기간제 노동자, 공무원 등을 통한 지속적인 환경정비 실시
 - 주민들이 깨끗한 환경에서 힐링할 수 있도록 풀베기 및 생활 쓰레기 정비

□ 기대효과

- 쾌적한 주거환경 조성 및 시민건강 증진 기여
- 플로깅day 캠페인을 통하여 주민들의 주인의식 제고
- 우리 동네를 스스로 청소할 수 있는 인식 전환 계기 마련

❖ 홍보 계획

사업 단계	시 기	홍보 내용	방 식
행사 개최	'26. 4.	· 깨끗한 산책로 만들기 '플로깅day' 홍보	현수막, 주민소식지 등

□ 위치도

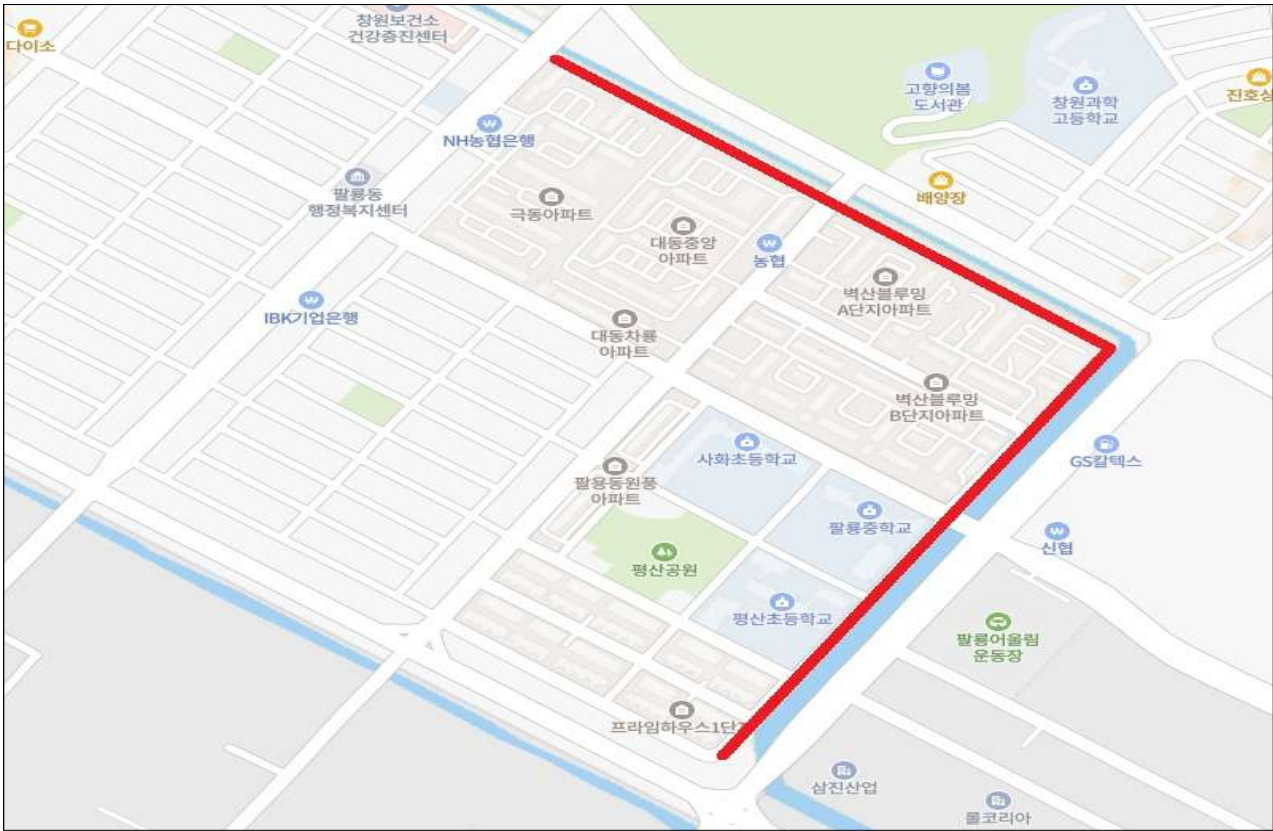

□ 현장사진

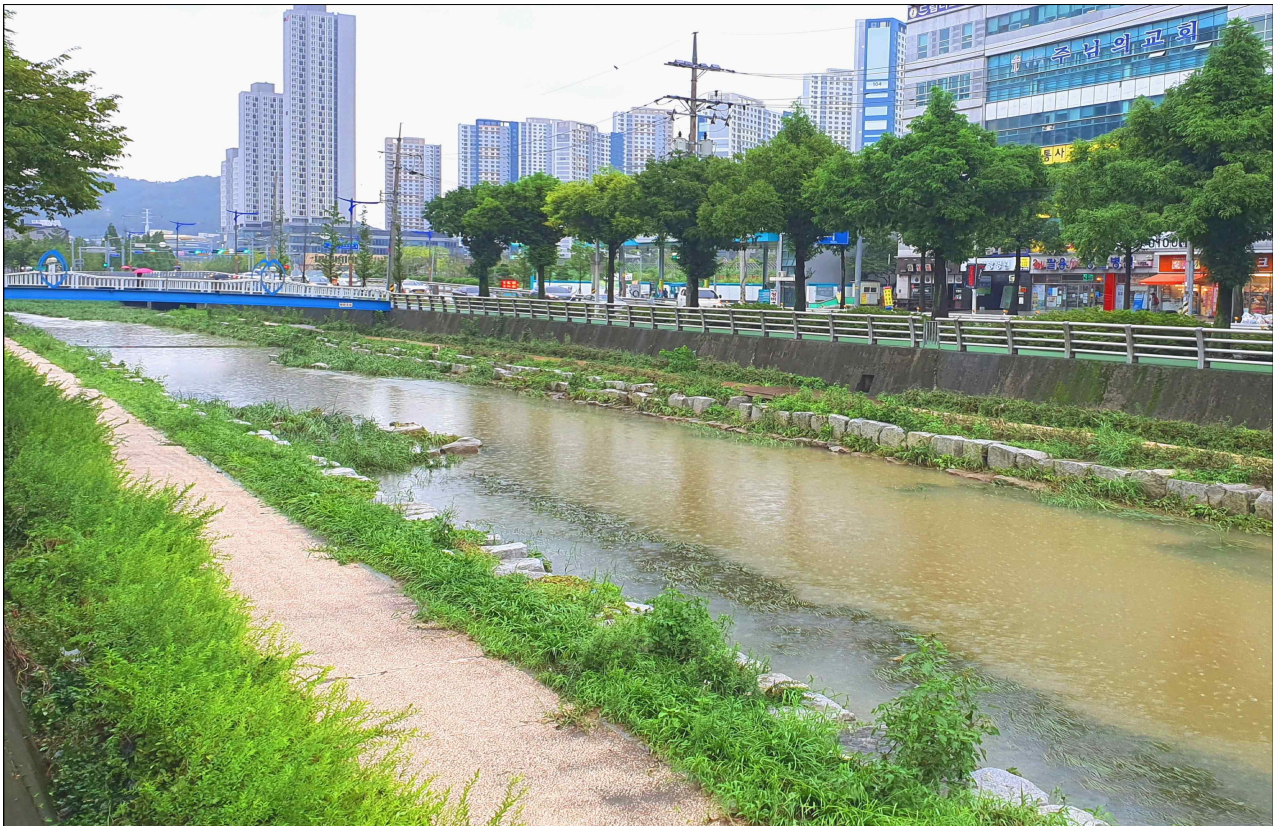

4

주민 생활에 밀착! 생활불편 개선사업 추진

구 분	■신규 □계속 / □혁신전략 과제 □현안과제 □새 정부 기획과제 ■관리과제
목 표	주민 밀착 생활불편 개선사업 상반기 중 신속집행 추진 완료

주요 추진일정	1	2	3	4	5	6	7	8	9	10	11	12
주택가 LED보안등 교체												
쓰레기 불법투기 이동식 CCTV 설치사업												

□ 사업 개요

(단위 : 백만원)

사 업 명	사업비	사업내용	사업기간	비고
	95			
1 팔룡동 주택가 LED 보안등 신규 설치 공사	75	· 위 치 : 팔룡동 주택가 일원 (1~8통, 28~30통) · 내 용 : 보안등 설치 간격 약 30m 이내 신규 설치	'26. 1. ~ 4.	본 예산
2 쓰레기 불법투기 이동식 CCTV 설치사업	20	· 위 치 : 마루공원(팔룡동 130-5) 외 3개소 · 내 용 : 쓰레기 상습 투기지역 이동식 CCTV 설치		주민 참여 예산

□ 추진계획

- 추진계획 수립 및 사업량 확정 : '26. 1. ~ 2.
- 실시설계 : '26. 2. ~ 3.
- 착공 및 준공 : '26. 3. ~ 4.

□ 기대효과

- 주민불편 해소를 위해 생활밀착형 사업의 속도감 있는 추진으로 주민 만족도 제고

❖ 홍보 계획

사업 단계	시기	홍보 내용	방식
계획 수립	'26. 1.	· 주민의견 수렴 및 사업추진계획 홍보	SNS, 단체원 회의 등
착공 및 준공	'26. 3.~4.	· 공사 착공 및 준공 홍보	언론보도, SNS, 현수막 등

□ 위치도 및 현장사진

① 팔룡동 주택가 LED 보안등 신규 설치

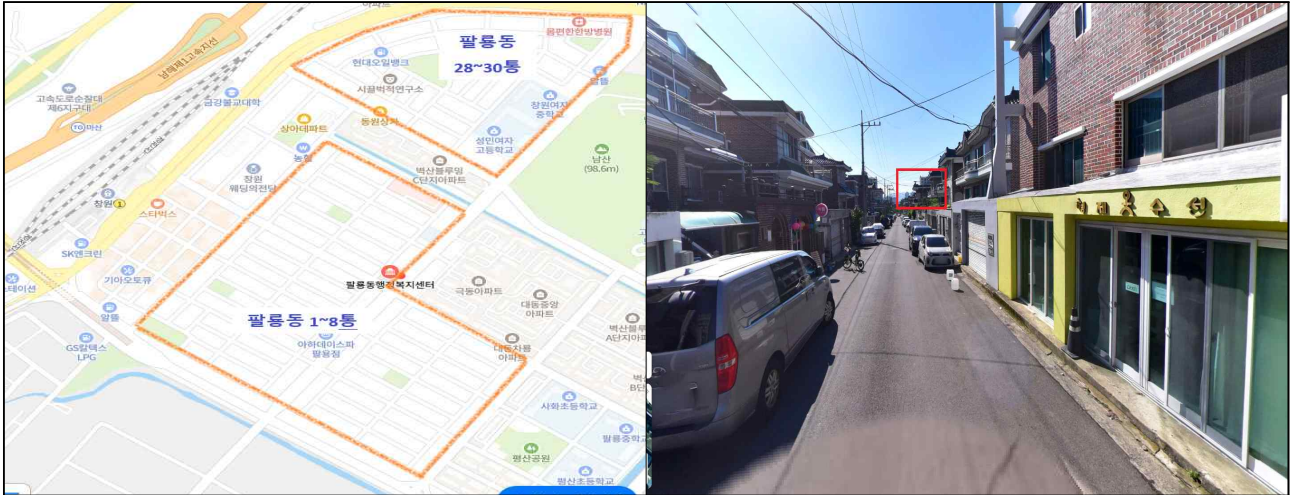

② 쓰레기 불법투기 이동식 CCTV 설치



5

살기좋은 「모두의 팔룡 만들기」

구 분	<input type="checkbox"/> 신규 <input checked="" type="checkbox"/> 계속 / <input type="checkbox"/> 혁신전략 과제 <input type="checkbox"/> 현안과제 <input type="checkbox"/> 새 정부 기획과제 <input checked="" type="checkbox"/> 관리과제
목 표	[화합] 주민 1,500명 이상 참여 [소통] 매월 2회 이상 주민의견 청취 [협력] 자생단체 참여율 80% 달성

주요 추진일정	1	2	3	4	5	6	7	8	9	10	11	12
동민화합 문화행사												
양방향 소통 동민 주인의식 확립												

추진 방향

- 모두가 함께 어울리고 공감할 수 있는 기회를 제공하여 동민 화합·소통·협력이 만들어내는 가치 있는 팔룡동 조성

추진계획

화합의장 문화행사 추진	<ul style="list-style-type: none"> ▪ 해맞이 행사^[800여명/해맞이, 풍물놀이, 음식나누기 등] : '26. 1. ▪ 어버이날 경로 효 잔치^[500여명/효도큰잔치한마당 등] : '26. 5. ▪ 자생단체 선진지 견학^[200여명/사책발굴 및 우수사례벤치마킹 등] : '26. 11.
소통의장 양 방 향 소통강화	<ul style="list-style-type: none"> ▪ 통장회의 등 자생단체 회의 시 주민건의사항 청취 : 단체별 월 1회 ▪ 자생단체를 활용한 소통채널 강화(SNS 단톡방 등) : 수시 ▪ 양방향 동정 홍보 채널(SNS) 구축으로 주민의견 반영 추진 : 수시
협력의장 주인의식 확 립	<ul style="list-style-type: none"> ▪ 주민 참여 설/추석맞이 마을 대청소 : '26. 2. / 9. ▪ 주민자치프로그램 다양화 및 주민총회 개최 : 연중 / '26. 8.

기대효과

- 남녀노소가 화합하는 문화행사 추진으로 참여와 소통의 공간 제공
- 정기적인 소통 및 참여의 장을 마련하여 애향심과 주인의식 제고

❖ 홍보 계획

사업 단계	시기	홍보 내용	방식
행사계획 수립	'26. 1.~	· 동민화합문화행사 개최 홍보	현수막, 주민소식지 등

6

팔릉에서의 첫 걸음 응원 「팔릉愛 살아용」 서비스 제공

구 분	■신규 □계속 / □혁신전략 과제 □현안과제 □새 정부 기획과제 ■관리과제
목 표	팔릉동 전입세대 및 출생가구 대상으로 '팔릉愛 살아용' 책자 제공 및 축하 선물 증정



주요 추진일정	1	2	3	4	5	6	7	8	9	10	11	12
'팔릉愛 살아용' 책자 배부												
출생 축하 선물 증정												

□ 추진배경

- '26년 상반기 입주 예정인 관내 아파트 단지 전입세대에 대해 우리동네 정보지 '팔릉愛 살아용' 제공으로 전입 환영 및 맞춤형 정보 제공
- 출생신고를 완료한 세대에 출생 축하 선물을 증정함으로써 저출산 시대 아기와의 첫 만남을 축하하고 팔릉동민으로서의 새로운 시작을 응원

□ 사업개요

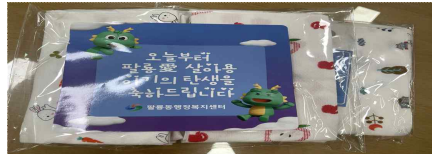
- 사업기간 : '26. 1. ~ 12. [연중]
- 대 상 : '26년도 신규 전입 및 출생등록 세대
- 내 용 : 우리동네 정보지 '팔릉愛 살아용' 및 출생 축하 선물 증정

전입세대	출생세대 축하 선물	
책자 배부	손수건	출생축하장
		

□ 추진계획

- 관내 신규 아파트 입주 예정^{2026년 2월} 감안 책자 제작 → 3,000부
- 출생신고 건수 기반 출생 축하 선물 제작 → 200개

□ 기대효과

- 전입세대에 대한 팔릉동 맞춤형 생활정보 사전 제공으로 주민 편의 도모
- 아기의 탄생을 축하하고 양육을 응원하는 출산육아 친화적 분위기 조성

❖ 홍보 계획

사업 단계	시기	홍보 내용	방식
계획 수립	'26.1~	· 계획 수립 및 홍보	언론보도, 주민소식지

7

신속하고 효율적인 체납징수 활동 추진

구 분	<input type="checkbox"/> 신규 <input checked="" type="checkbox"/> 계속 / <input type="checkbox"/> 혁신전략 과제 <input type="checkbox"/> 현안과제 <input type="checkbox"/> 새 정부 기획과제 <input checked="" type="checkbox"/> 관리과제
목 표	이월 체납액 기준 60% 이상 정리

주요 추진일정	1	2	3	4	5	6	7	8	9	10	11	12
지방세 체납 징수 활동												

체납세 현황

(’25. 9. 1. 기준)

구 분	2024년 이월액	2025년 이월액	증감율	비 고
체납액(백만원)	3,819	2,389	▼37.4%	

※ 법인 고액체납건(2건 6.9억원) 정리보류 등으로 인한 전체 체납액 감소

추진계획

- 지방세 체납액 일제 정리 기간 연 2회 운영 상반기 3~5월 / 하반기 10~12월
 - 체납자 납부 독려 및 고액 체납자 분할납부 유도 : 수시
 - 폐업·본점 이전 체납법인 주소 정비 : 수시
 - 자동차세 체납차량 번호판 영치 : 월 2회
- 체납자 분석으로 납세자 경제 회생 지원 및 이월 체납액 최소화
 - 생계형 차량 영치 보류, 분납 안내 등 체납처분 일시 유예
 - 생계형 서민 체납자 복지서비스 연계
 - 실익없는 압류 물건 체납처분 중지 및 정리보류로 회생 지원
- 체납자별 맞춤형 징수활동
 - [외국인] 다국어 안내문 문자 발송 등을 통한 외국인 체납세 자진 납부 유도
 - [법인·개인사업자] 8월 주민세(사업소분) 납부와 연계한 체납 독려
- 5월 종합소득세 신고 전 지방소득세 납부 안내로 잠재적 체납 최소화
- 전자송달 및 납세편의 제도 적극 홍보(통장회의 및 각종 단체 회의 시)

기대효과

- 체납자별 맞춤형 징수로 체납액 감소 및 납세자 경제 회생 지원
- 분할납부 유도 등 다양한 납부 방법 안내로 총 체납액 감소

❖ 홍보 계획

사업 단계	시기	홍보 내용	방식
계획 수립	'26. 2.	· 체납액 일제정리 종합 계획 홍보	· 언론보도
징수 활동	'26.3.~	· 체납 차량 번호판 집중 영치 활동 · 고지서, 예고문 발송 등을 통한 안내	· 언론보도, 단체원 회의

구분	<input type="checkbox"/> 신규 <input checked="" type="checkbox"/> 계속 / <input type="checkbox"/> 혁신전략 과제 <input type="checkbox"/> 현안과제 <input type="checkbox"/> 새 정부 기획과제 <input checked="" type="checkbox"/> 관리과제
목표	지역사회내 인적·물적 자원을 활용한 주민복지 체감도 향상

세부 과제 / 월	1	2	3	4	5	6	7	8	9	10	11	12
복지사각지대 발굴 캠페인												
위기가정 발굴 게이트키퍼 운영 및 인적안전망을 통한 돌봄기능 강화												
나눔문화 확산 연계 지원												

사업개요

- 사업기간 : '26. 1. ~ 12.(연중)
- 사업대상 : 위기가구·고독사 고위험군 등 복지위기가구
- 주요내용 : 지역 중심의 인적·물적 안전망 구축으로 위기가구 복지서비스 지원

추진계획

- 고독사 및 복지사각지대 발굴·지원강화 세부계획 수립 : '26. 1.
- 복지사각지대 발굴 캠페인 추진 : 분기별
- 위기가정 발굴 게이트키퍼 운영 (담당공무원, 명예사회복지공무원) : 연중
 - 복지대상자 전입 시 가정방문을 통한 생활실태, 복지욕구 파악
 - 고독사 예방을 위한 1인 장년가구, 독거노인 전입세대 생활실태 조사
- 복지사각지대 발굴 거점기관 운영 : 연중
 - 접근성·정보교환 공간(아파트관리소·미용실·목욕탕·부동산·병의원 등) 지정·홍보
- 인적자원을 통한 1인가구 고독사 예방 안심콜·가정방문 : 연중
 - 명예사회복지공무원(통장), 지역사회보장협의체
- 지역 내 기업, 단체, 개인 등 나눔 실천자 발굴 연계 : 연중

기대효과

- 숨은 위기가정 및 고독사 선제적 발굴 및 조기 대응으로 복지체감도 향상
- 공적 복지서비스의 한계를 극복하고 지역사회 중심의 복지공동체 구현

❖ 홍보 계획

사업 단계	시기	홍보 내용	방식
계획 수립	'25. 1.	· 계획 수립 및 주민 참여 홍보	언론보도, 단체원 회의 등
사업 홍보	'25. 2. ~	· 캠페인 등 사업실적 홍보	언론보도

2. 지표 변화

○ 인구현황

(‘25. 9. 1.기준, 단위: 명)

구 분	2021년	2022년	2023년	2024년	2025년
인구수	25,754	25,728	25,568	24,886	24,421

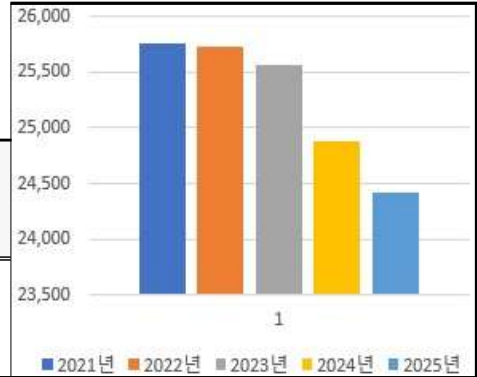

※ 2026년 관내 아파트단지 입주에 따른 전입인구 증가 예상

○ 법인세 대상업체수

(‘25. 9. 1.기준, 단위: 업체수)

구 분	2021년	2022년	2023년	2024년	2025년
업체수	1,758	1,736	1,720	1,827	1,913

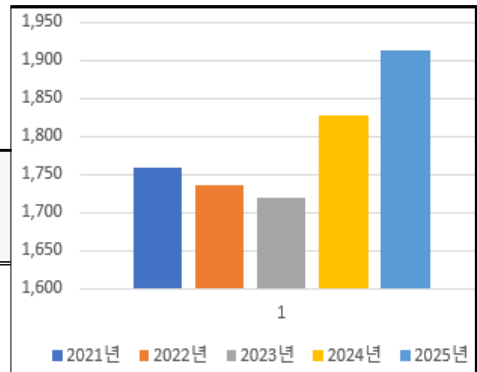

※ 2025년 증가요인 : 신화 더 플렉스시티 준공에 따른 법인사업장 입주

○ 체납세 현황

(‘25. 9. 1.기준, 단위: 백만원)

구 분	2021년	2022년	2023년	2024년	2025년
체납세	4,756	5,691	3,409	3,819	2,389

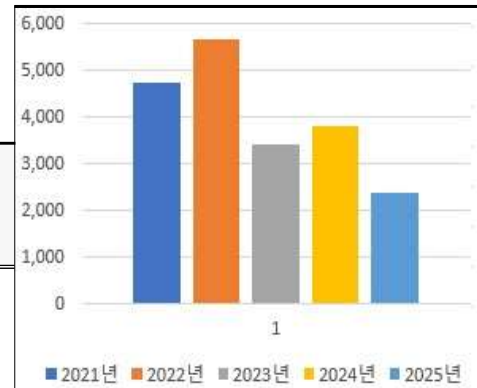

※ 2025년 감소요인 : 법인 고액체납건 정리보류(6.9억) 및 과년도 체납액 수납(5.9억)

○ 한부모가정, 기초생활 수급자수

(‘25. 9. 1.기준, 단위: 세대)

구 분	2021년	2022년	2023년	2024년	2025년
한부모가정	87	88	103	109	107
기초생활수급	203	381	427	461	540

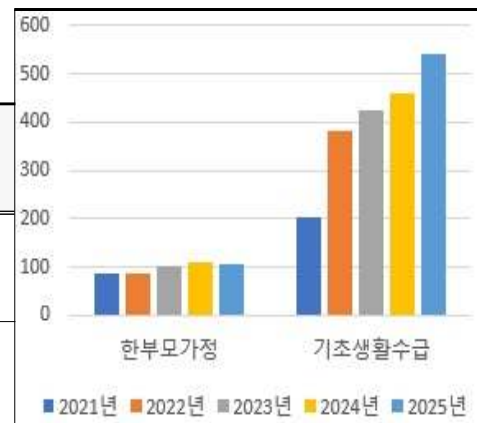

※ 2022년 증가요인 : 2022.1.1.자 창원특례시 승격에 따른 수혜 대상 범위 확대 및 복지대상자 자격 기준 완화

3. 사업별 지표

전략과제	단위사업	지 표	단위	2025	2026	2027
소 통 & 공 감 행 정 실 현	다 같이 즐기는 소통의 장 제16회 미르어울림축제 개최	참여자 수	명	3,000	3,000	
	주민복지 확대 팔롱복지회관 개관운영	참여자 수	명		100	
	살기좋은 「모두의 팔롱 만들기」	참여자 수 소통공간 마련 건수 자생단체 참여율	명 건 %	1,500 매월 2 80	1,500 매월 2 80	
안 심 & 쾌 적 도 시 환 조	나부터 쓰레기 줄이기! 『플로깅 day』 운영	참여자 수	명		200	
	주민 생활에 밀착! 생활불편 개선사업 추진	예산집행률	집행률 (%)	75	80	
맞 춤 형 행 정 서 비 스 제 공	팔롱에서의 첫 걸음 응원 「팔롱팸 살아용」 서비스 제공	서비스 제공률	제공률 (%)	100	100	
	신속하고 효율적인 체납징수 활동 추진	체납세 정리율	정리율 (%)	60	60	
따 뜻 한 희 망 복 지 실 현	마음을 잇다 함께해서 더 행복한 팔롱!	자체 자원 발굴 자체 서비스연계	건 건	8 500	10 600	

4. 2026년 투자계획 및 추진 일정

1 2026년 투자계획

단 위 사 업	사업 구분	소요 예산(백만원)				
		계	국비	도비	시비	기타
부서 총계		164	0	0	164	0
다 같이 즐기는 소통의 장 제16회 미르어울림축제 개최	핵심	45			45	
주민 생활에 밀착! 생활불편 개선사업 추진	생활	95			95	
살기좋은 「모두의 팔롱 만들기」	생활	13			13	
팔롱에서의 첫 걸음 응원 「팔롱爰 살아용」 서비스 제공	관리	9			9	
마음을 잇다 함께해서 더 행복한 팔롱!	관리	2			2	

2 주요 사업(과제) 일정

주요 사업(과제)	1월	2월	3월	4월	5월	6월	7월	8월	9월	10월	11월	12월
다 같이 즐기는 소통의 장 제16회 미르어울림축제 개최								■	■	■		
주민복지 확대 팔롱복지회관 개관·운영	■	■	■	■	■	■	■	■	■	■	■	■
나부터 쓰레기 줍깅! 『 플로깅 day 』 운영	■	■	■	■	■	■	■	■	■	■	■	■
주민 생활에 밀착! 생활불편 개선사업 추진	■	■	■	■	■	■	■	■	■	■	■	■
살기좋은 「 모두의 팔롱 만들기 」	■	■	■	■	■	■	■	■	■	■	■	■
팔롱에서의 첫 걸음 응원 「 팔롱爰 살아용 」 서비스 제공	■	■	■	■	■	■	■	■	■	■	■	■
신속하고 효율적인 체납징수 활동 추진	■	■	■	■	■	■	■	■	■	■	■	■
마음을 잇다 함께해서 더 행복한 팔롱!	■	■	■	■	■	■	■	■	■	■	■	■

IV. 세부 추진계획 (명곡동)

IV. 세부 추진계획

연번	사업명	구분
1	서로의 온기가 되어주는 우리 명곡동 溫(온)마음 릴레이	혁신전략 과제
2	따뜻한 안부 한 상 가득! 이웃밥상, 찾아가는 한 끼 지원	"
3	삐걱삐걱 NO, 이제는 사뿐사뿐! 태복산 등산로 환경개선 사업	현안 과제
4	둘[2]이 만나, 우리[We]되는 제13회 부부의 날 발원축제	관리과제
5	지금, 스포트라이트는 너에게 밝은골 청소년 페스티벌(놀이마당)	"
6	야간창구 ON, 주민편의 UP 야간 주민등록 민원창구 운영	"
7	체납은 줄이고 신뢰는 키우는 지방세 체납액 맞춤형 징수활동 추진	"
8	명예사회복지공무원 이웃의 든든한 울타리, 복지안전망 구축	"
9	이렇게 만족스런 졸졸한 복지 명곡동 지사협 이만츄츄 복지	"
10	우리동네 마을수호자 명곡동 환경보안관제 운영	"
11	무단투기 OUT! 우리동네 골목의 눈 불법투기 이동식 CCTV 설치	"
12	밤길·빗길 안심모드 ON! 명곡동 안심보행거리 조성	"

1

서로의 온기가 되어주는 우리 명곡동 溫(온)마음 릴레이

구 분	■신규 □계속 / ■혁신전략 과제 □현안과제 □새 정부 기획과제 □관리과제
목 표	작은 칭찬으로 만드는 따뜻한 조직문화 / 전직원 참여율 100% 달성

주요 추진일정	1	2	3	4	5	6	7	8	9	10	11	12
직원이 직원에게 칭찬카드 전달(월별 릴레이 방식)												
매월 친절퀴즈 실시 및 반기별 성적우수자 시상												

□ 추진 배경

- 민원 중심의 업무 환경 속에서 직원들의 사기 저하 및 피로 누적
- 작은 칭찬과 격려로 조직 활력 제고 및 주민 서비스 질 향상

□ 추진계획

- 연중상시 명곡동 칭찬 릴레이
 - 추진시기 : '26. 1. ~ 12. [연중]
 - 내 용 : 직원이 직원에게 “칭찬 카드” 전달(월별 릴레이 방식), 매월 최다 추천 직원 1~2명 선정
- 매월 명곡동 溫(온)마음 퀴즈쇼
 - 추진시기 : '26. 1. ~ 12. / 월 1회
 - 내 용 : 전직원 대상 월별 친절교육 실시 및 퀴즈(객관식 3~4문제) 출제, 월별 성적 합산하여 반기별 성적 최우수 직원 선정
- 반기별 명곡동 월간 시상식 개최
 - 추진시기 : '26. 7월중, 12월중 각 1회
 - 내 용 : 반기별 칭찬카드 최다 수령 및 퀴즈쇼 성적 최우수 직원 대상 시상식 개최 ※ 수상자 대상 소정의 기념품(케익, 커피쿠폰 등) 지급

□ 기대효과

- 직원 개인 차원 : 작은 격려와 인정을 통해 자존감·업무 의욕 고취
- 조직 차원 : 상호 존중 문화 확산으로 긍정적 근무 분위기 조성

❖ 홍보계획

구분	여론 수렴			홍보			세부운영계획
	시기	대상	방식	시기	대상	방식	수립 시기
사업홍보				'26. 7.	시민	보도자료	

2

따뜻한 안부 한 상 가득 이웃밥상, 찾아가는 한 끼 지원

구분	■신규 □계속 / ■혁신전략 과제 □현안과제 □새 정부 기획과제 □관리과제
목표	고독사 고위험군 1인 가구 20명, 주 1회 반찬배달 및 안부확인 실시

관련 동향	▪ 고독사 고위험군 1인 가구 영양반찬 지원 및 안부확인
-------	---------------------------------

주요 추진일정	1	2	3	4	5	6	7	8	9	10	11	12
후원처 발굴	[Blue bar]											
고독사 고위험군 발굴	[Blue bar]						[Blue bar]					
반찬지원 및 안부확인	[Blue bar]											

□ 추진 배경

- 고독사 고위험군 1인 가구의 식사 불균형 및 건강위험 발생
- 정기적인 영양 반찬 제공, 안부 확인으로 안전망 구축

□ 사업개요

- 사업기간 : '26. 1. ~ 12.
- 사업대상 : 고독사 고위험군 1인 가구 20세대^{상·하반기} 10세대
- 사업내용
 - 민간 후원으로 반찬 제작 및 대상자 전달
 - 반찬배달을 통한 주 1회 안부 확인(지역사회보장협의체)
- 사업비 : 비예산(지역사회 자원으로 운영)

□ 추진계획

- 지역사회 내 민간 후원 적극발굴^{음식점, 식당} : 연중
- 고독사 고위험군 대상자 발굴 : 1월, 7월
- 주 1회 반찬전달 및 안부확인(지역사회보장협의체 운영) : 10세대

□ 기대효과

- 민간 후원 자원을 활용한 민관협력 활성화 및 지역복지 증진
- 정기적인 안부확인을 통한 고독사 안전망 체제 구축

❖ 홍보계획

구분	여론 수렴			홍보			세부운영계획
	시기	대상	방식	시기	대상	방식	수립 시기
기본구상				'26. 3.	시민	언론보도	'26. 1.

3

삐걱삐걱 NO, 이제는 사뿐사뿐!

태복산 등산로 환경개선 사업

구분	■신규 □계속 / □혁신전략 과제 ■현안과제 □새 정부 기획과제 □관리과제
목표	노후 목재데크 철거 및 교체(약 50m ²)

관련 동향	▪ 다수의 주민과 등산객이 이용하는 데크로드로 기존 데크로드의 노후화 및 파손에 따른 정비 건의
-------	---

주요 추진일정	1	2	3	4	5	6	7	8	9	10	11	12
현장확인 및 공사설계												
공사 착공 및 준공												

□ 추진 배경

- 노후화된 목재데크 철거 및 재설치로 위험요소 제거
- 보행자의 안전사고 발생 우려에 따른 안전한 보행환경 조성 필요

□ 사업개요

- 위 치 : 태복산 등산로 일원(명곡동 산21-10)
- 사업기간 : '26. 1. ~ 3.
- 사업내용 : 데크로드 철거 및 재설치(약 50m²)
- 사 업 비 : 30백만원(주민참여예산^{시비})

□ 추진계획

- 현장확인 및 공사 설계 : '26. 1. ~ 2.
- 공사 착공 및 준공 : '26. 2. ~ 3.

□ 기대효과

- 데크로드 정비를 통해 주민 만족도 향상 및 편의 증진
- 안전하고 쾌적한 환경 조성에 따른 이용자의 안전성 확보

❖ 홍보계획

구분	여론 수렴			홍보			세부운영계획
	시기	대상	방식	시기	대상	방식	수립 시기
사업준공				'26. 3.	시민	보도자료	'26. 1.

4

둘(2)이 만나, 우리(We)되는 제13회 부부의 날 발원축제

구분	<input type="checkbox"/> 신규 <input checked="" type="checkbox"/> 계속 / <input type="checkbox"/> 혁신전략 과제 <input type="checkbox"/> 현안과제 <input type="checkbox"/> 새 정부 기획과제 <input checked="" type="checkbox"/> 관리과제
목표	명곡동 주민 400명 이상 참여

관련 동향	▪ 다양한 프로그램과 부부 간 의미를 기리는 기념행사를 통해 주민들의 관심과 참여의지가 지속적으로 증가하는 추세
-------	--

주요 추진일정	1	2	3	4	5	6	7	8	9	10	11	12
사업 추진계획 논의 및 심의												
사업 추진 준비												
「제13회 부부의 날 발원축제」 개최												

행사개요

- 일 자 : '26. 5. 21.
- 장 소 : 도계부부가족공원(도계부부시장 일원)
- 행사내용
 - 1부행사(체험부스 운영 평생학습센터, 프로그램 공연 주민자치센터)
 - 기념식(부부의 날 유래 소개, 부부상 시상 등)
 - 2부행사(가수 초청공연, 노래자랑, 경품추첨)
- 주 최 : 명곡동 주민자치회, 창원도계부부시장 상인회
- 소요예산 : 6백만원

추진계획

2026년 개선된 점 ▪ 다양한 체험부스 및 프로그램 공연 구성

- 사업 추진 계획 논의 및 심의 : '26. 4.
- 사업 추진 준비(공연 섭외 등) : '26. 4. ~ 5.
- 제13회 부부의 날 발원축제 개최 : '26. 5. 21.

기대효과

- 행복한 가정문화 조성과 건강한 지역 공동체 형성에 기여
- 발원지 홍보를 통한 주민 자부심 고취·지역 대표축제 자리매김

❖ 홍보계획

구분	여론 수렴			홍보			세부운영계획
	시기	대상	방식	시기	대상	방식	수립 시기
행사개최				'26. 4.	시민 언론	홍보전단 보도자료	'26. 3.

5

지금, 스포트라이트는 너에게 **밝은골 청소년 페스티벌(놀이마당)**

구분	<input type="checkbox"/> 신규 <input checked="" type="checkbox"/> 계속 / <input type="checkbox"/> 혁신전략 과제 <input type="checkbox"/> 현안과제 <input type="checkbox"/> 새 정부 기획과제 <input checked="" type="checkbox"/> 관리과제
목표	명곡동 주민 300명 이상 참여

관련 동향	<ul style="list-style-type: none"> 관내 초·중·고등학교 간 소통과 화합을 도모하고 청소년과 지역사회가 함께 어울리며 즐길 수 있는 뜻깊은 경험으로 꾸준한 수요 존재
-------	--

주요 추진일정	1	2	3	4	5	6	7	8	9	10	11	12
사업 추진 계획 논의 및 심의												
사업 추진 준비												
밝은골 청소년 페스티벌 개최												

행사개요

- 일 자 : '26. 10. (예정)
- 장 소 : 명곡동 관내 학교
- 행사내용
 - 초·중·고교 댄스동아리 경연대회
 - 관내 학교당 한 팀 선정 출연(총 11개교)
- 주 최 : 명곡동 주민자치회
- 소요예산 : 6백만원

추진계획

2026년 개선된 점	<ul style="list-style-type: none"> 다양한 체험부스 및 프로그램 공연 구성
-------------	---

- 사업 추진 계획 논의 및 심의 : '26. 8.
- 사업 추진 준비 (참가 신청서 접수 등) : '26. 9.
- 밝은골 청소년 페스티벌 개최 : '26. 10.

기대효과

- 무대를 통한 청소년들의 재능과 역량 발휘 및 성취감 고취
- 지역 청소년들이 함께 소통하고 협력하는 기회 제공

❖ 홍보계획

구분	여론 수렴			홍보			세부운영계획
	시기	대상	방식	시기	대상	방식	수립 시기
행사개최				'26. 9.	시민 언론	홍보전단 보도자료	'26. 8.

6

야간창구 ON, 주민편의 UP 야간 주민등록 민원창구 운영

구 분	<input type="checkbox"/> 신규 <input checked="" type="checkbox"/> 계속 / <input type="checkbox"/> 혁신전략 과제 <input type="checkbox"/> 현안과제 <input type="checkbox"/> 새 정부 기획과제 <input checked="" type="checkbox"/> 관리과제
목 표	수요자 중심의 맞춤형 행정서비스 제공으로 시민 만족도 향상

세부 과제 / 월	1	2	3	4	5	6	7	8	9	10	11	12
신규 주민등록증 발급												
야간 전입신고 창구 운영												

추진 배경

- 입시 준비 등 평일 낮 시간대 방문이 어려운 학생들의 불편 해소
- 신규 주민등록증 발급 기간 경과로 인한 과태료 처분 방지
- 지속적 인구 감소로 인구 사수에 행정력 집중 필요

사업개요

- 운영기간 : 월 2회(매월 두 번째, 네 번째 화요일 19:00 ~ 20:00)
- 접수방법 : 전화 또는 방문 접수
- 대상
 - 신규주민등록증 : '26 관내 신규주민등록증 발급대상자 350명
 - 전입신고 접수 야간 창구 운영 : 명곡동 전입자

※ 월별 주민등록인구 추이

월 별	2025. 7.	2025. 6.	2025. 5.	2025. 4.	2025. 3.	2025. 2.	2025. 1.
인구수	38,525	38,608	38,706	38,772	38,826	38,965	39,120
전달대비 인구증감(명)	감 83	감 98	감 66	감 54	감 139	감 155	증 16

추진계획

2026년 개선된 점 ▪ 신규주민등록증 야간 발급신청 월 1회 증가

- 신규 주민등록증 통지서 발송시 야간 창구 운영 안내문 동봉 : 월 1회
- 행정복지센터 민원실 내 야간 창구 운영 안내문 게시
- 통장회의 및 유관단체 홍보, 동행정복지센터 홈페이지 게재

기대효과

- 신규 주민등록증 발급 지연 사전방지 및 행정의 효율성 확보
- 수요자 중심의 맞춤형 행정서비스 제공으로 편의성 제고

7

체납은 줄이고 신뢰는 키우는 지방세 체납액 맞춤형 징수활동 추진

구 분	<input type="checkbox"/> 신규 <input checked="" type="checkbox"/> 계속 / <input type="checkbox"/> 혁신전략 과제 <input type="checkbox"/> 현안과제 <input type="checkbox"/> 새 정부 기획과제 <input checked="" type="checkbox"/> 관리과제
목 표	체납자별 맞춤형 징수 활동을 통한 자주 자원 확보(이월체납액의 50% 정리)

세부 과제 / 월	1	2	3	4	5	6	7	8	9	10	11	12
체납고지서 일괄 발송		■		■		■		■		■		
체납자 전화·방문 독려			■	■	■	■				■	■	■
체납차량 번호판 영치 활동		■	■	■	■	■		■	■	■	■	■

체납현황

(2025. 9. 1. 기준)

구 분	체납자수(명)	체납건수(건)	체납 발생액(백만원)	비 고
합 계	8,291	17,481	1,780	
현년도	5,827	7,518	459	
과년도	2,464	9,963	1,321	

추진계획

2026년 개선된 점 ▪ SMS 문자전송을 통한 개인별 체납세 납부 독려

- 신규 발생 체납자 초동대응 철저
 - 체납 발생 초기 연락처, 체납 원인, 생활 실태 등 파악
 - 독촉 기간 내 체납 안내 문자전송, 전화 납부 독려 등 적극 징수
- 적극적이고 강도 높은 맞춤형 징수 독려
 - 고액 체납 : 생활 실태 파악 등을 통한 체계적 징수 방안 모색
 - 소액 체납 : 다양한 방법을 통한 지속적 징수 활동 강화
- 체납차량 번호판 영치 활동 강화
 - 상습·고질 체납차량 집중 영치 및 공매처분
- SMS 문자전송을 통한 체납세 납부 독려
 - 체납 내용, 납부 방법 등 문자 발송으로 지속 독려
- 소액 체납세에 대한 징수 활동 강화
 - 10만원 이하 소액 체납세 현지 방문 및 문자 독려로 중점 징수
- 징수 불가능 체납자(부도·폐업 등)에 대한 적극적인 정리·보류 검토

기대효과

- 안정적인 지방재정 확보 및 성실납세 풍토 조성

8

명예사회복지공무원

이웃의 든든한 울타리, 복지안전망 구축

구 분	<input type="checkbox"/> 신규 <input checked="" type="checkbox"/> 계속 / <input type="checkbox"/> 혁신전략 과제 <input type="checkbox"/> 현안과제 <input type="checkbox"/> 새 정부 기획과제 <input checked="" type="checkbox"/> 관리과제
목 표	취약계층 1,100명, 월 2회 이상 안부확인 실시

관 련 동 향	<ul style="list-style-type: none"> 고독사 예방 및 관리에 관한 법률 제정(2024. 3. 15. 시행) 1인 가구 증가로 인한 고독사 증가
---------	---

주요 추진일정	1	2	3	4	5	6	7	8	9	10	11	12
안부확인 대상자 정비												
연중 안부확인 실시												

□ 사업개요

- 추진배경 : 사회환경 변화로 1인가구 증가에 따른 고독사 위험도 상승
- 사업기간 : '26. 1. ~ 12.
- 사업대상 : 기초생활수급자, 차상위계층 등 저소득 1인 취약계층

구 분	계	기초생활수급자	차상위계층	기초연금수급자	일반독거노인	일반 1인 장년층
1인 세대(명)	1,100	873	13	154	20	40

- 사업내용 : 독거세대 가정방문 안부확인 및 안심콜 운영
- 사업비 : 비예산

□ 추진계획

2026년 개선된 점 : 민관협력체제를 강화하여 빈틈없는 안부확인 실시

- 고위험 독거세대 가정방문 안부 확인 사업
 - 관할 통장이 매월 2회 이상 독거세대 가정방문 실시 : 886세대
- 「명곡 희망 안심콜」 사업 운영 : 주3회(월~수) 명곡동상담실 근무
 - 명곡동 자원봉사회에서 주 1회 안부확인 실시 : 214세대

□ 기대효과

- 명예사회복지공무원^{통장, 자원봉사회} 활용을 통한 민관합동 복지 취약계층 보호
- 정기적인 안부확인 사업으로 고독사 1차 안전망 체계적 구축

❖ 홍보계획

구분	여론 수렴			홍보			세부운영계획
	시기	대상	방식	시기	대상	방식	수립 시기
기본구상				'26. 3.	시민	언론보도	'26. 1.

9

이렇게 만족스런 촘촘한 복지 명곡동 지사협 이만촘촘 복지

구분	□신규 ■계속 / □혁신전략 과제 □현안과제 □새 정부 기획과제 ■관리과제
목표	복지사각지대 가정방문 120세대, 역량강화 교육 6회

관동향	▪ 읍면동 지역사회보장협의체 활성화 모델사업 선정(24년~26년)
-----	--------------------------------------

주요 추진일정	1	2	3	4	5	6	7	8	9	10	11	12
복지사각지대 가정방문			■		■		■		■		■	
주민역량강화 교육			■		■	■		■	■		■	

□ 추진 배경

- 읍면동 지역사회보장협의체 활성화 모델사업 대상자로 선정
: 창원복지재단 3개년('24~'26년) 시범사업
- 주민 주도적 복지문제를 인식, 해결하며 마을복지공동체 실천

□ 사업개요

- 사업기간 : '26. 1. ~ 12.
- 사업체계 : 명곡동 지사협 & 창원종합사회복지관 매칭
- 사업내용 : 중장년 1인가구 대상 프로그램 실행, 공유우산 추가설치^{現3개소}
- 사 업 비 : 8백만원(창원복지재단 지원)

□ 추진계획

2026년 개선된 점	▪ 공유우산 확대 설치로 주민참여의식과 복지체감도 상승
-------------	--------------------------------

- 복지사각지대 발굴 및 자원 연계사업 : 20명×6회 방문
- 복지사각지대 발굴 시스템을 통한 저소득 방문 상담 활동
- 주민역량강화 교육 : 상반기 3회, 하반기 3회
- 공유우산 비올라 설치 장소 확대 : 3개소 ➔ 5개소

□ 기대효과

- 민관협력을 통한 주민주도 지역복지 및 복지 전달체계 강화
- 지역 내 복지관 자원을 활용해 찾아가는 맞춤형 주민복지 실현

❖ 홍보계획

구분	여론 수렴			홍보			세부운영계획
	시기	대상	방식	시기	대상	방식	수립 시기
기본구상				'26. 3.	시민	언론보도	'26. 3.

10

우리동네 마을수호자 명곡동 환경보안관제 운영

구분	<input type="checkbox"/> 신규 <input checked="" type="checkbox"/> 계속 / <input type="checkbox"/> 혁신전략 과제 <input type="checkbox"/> 현안과제 <input type="checkbox"/> 새 정부 기획과제 <input checked="" type="checkbox"/> 관리과제
목표	쾌적한 마을 환경 조성 및 주민 편의 증진

세부 과제 / 월	1	2	3	4	5	6	7	8	9	10	11	12
생활폐기물 수거 및 불편사항 건의												

□ 추진 배경

- 폐기물 무단투기 지속 증가에 따라, 보안관제 운영을 통해 도심 미관을 개선하고 주민 편의를 증진하고자 함

□ 사업개요

- 기간/장소 : '26. 1. ~ 12. / 명곡동 관내 일원
- 사업비 : 1,345천원
- 사업내용
 - 「밝은 골 환경벨트」 밴드를 운영하여 도시 미관을 훼손하는 폐기물 처리결과 및 올바른 생활폐기물 배출 방법 주민 홍보 결과 등 게시
 - 기타 주민 불편을 초래할 수 있는 생활밀착형 건의사항 게시
 - 👉 **건의사항 검토 진행상황 및 조치 결과 지속적 사후관리**
- 보안관 구성현황 : 94명(명곡동 통장협의회 88, 사후관리원 6)

□ 추진방법

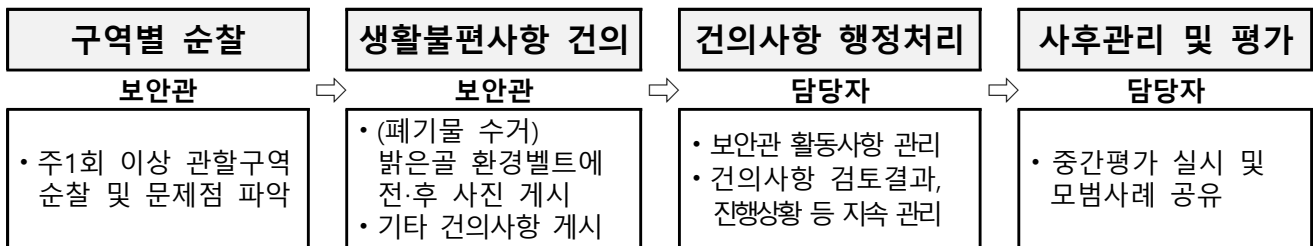

□ 추진계획

2026년 개선된 점 ▪ 보안관제 인력 증원을 통한 보다 효율적인 제도 운영

- '26년도 명곡동 보안관 현행화 : '26. 1. 6.限
- 종량제봉투 구입 및 배부(반기별) : '26. 1./'26. 7.
- 명곡동 보안관 활동사항 평가 및 수범사례 공유 : '26. 9월 중

❖ 홍보계획

구분	여론 수렴			홍보			세부운영계획
	시기	대상	방식	시기	대상	방식	수립 시기
수범사례				'26. 9.	시민	언론보도	'26. 1.

11

무단투기 OUT! 우리동네 골목의 눈 불법투기 이동식 CCTV 설치

구 분	<input type="checkbox"/> 신규 <input checked="" type="checkbox"/> 계속 / <input type="checkbox"/> 혁신전략 과제 <input type="checkbox"/> 현안과제 <input type="checkbox"/> 새 정부 기획과제 <input checked="" type="checkbox"/> 관리과제
목 표	쓰레기 불법투기 사전예방을 통한 쾌적한 생활환경 조성

세부 과제 / 월	1	2	3	4	5	6	7	8	9	10	11	12
이동식 CCTV 설치												

추진 배경

- 지속적인 쓰레기 불법투기 민원 발생에 따라 이동식 CCTV 설치 및 불법투기 집중단속을 통해 쾌적한 생활환경 조성

사업개요

- 위 치 : 명곡동 관내
- 사업기간 : '26. 1. ~ 8.
- 사 업 비 : 10백만원(5백만원×2대) ※ 기존 설치대수 : 10대('25. 9. 1. 기준)
- 사업내용
 - 민원 빈발 지역에 불법투기 감시용 이동식 카메라^{2대} 설치
 - 불법투기 근절을 위한 집중단속 및 올바른 생활쓰레기 배출방법 홍보

추진계획

2026년 개선된 점	▪ 주민신고·제보 시스템과 연계하여 운영방향에 반영(주민참여형 모니터링)
-------------	--

- 이동식 카메라 설치 위치 사전 조사 : '25. 12월
- 쓰레기 불법투기 이동식 CCTV 계획수립 및 설치 : '26. 1. ~ 8.
- 쓰레기 불법투기행위 단속·적발 : 연중
- 쓰레기 민원 다발지역 이동설치 및 수시 모니터링 : 연중

기대효과

- 쓰레기 불법투기행위 근절 및 쾌적한 시가지 환경 조성

※ 홍보계획

구분	여론 수렴			홍보			세부운영계획
	시기	대상	방식	시기	대상	방식	수립 시기
수요조사	'25. 12.	시민	통장회의				'26. 2.

구 분	<input type="checkbox"/> 신규 <input checked="" type="checkbox"/> 계속 / <input type="checkbox"/> 혁신전략 과제 <input type="checkbox"/> 현안과제 <input type="checkbox"/> 새 정부 기획과제 <input checked="" type="checkbox"/> 관리과제
목 표	보안등 신규(교체)설치 및 유지보수, 민관이 협력하여 관내 재해 취약지 정비

세부 과제 / 월	1	2	3	4	5	6	7	8	9	10	11	12
보안등 신규(교체)설치 및 유지보수												
재해 취약지 정비												

추진 배경

- 보안등이 없거나 노후된 곳에 보안등을 설치하여 안전한 보행환경 조성
- 태풍, 호우 등 재해 발생 시 주민들이 안심할 수 있도록 사전 대비 필요

사업 개요

- LED 보안등 신규 설치 및 노후 보안등 교체 : '26. 2. ~ 8.
 - 사업비 : 27백만원(시비)
 - 사업내용 : LED 보안등 13개 신규(교체) 설치
- 기존 보안등 유지보수 : '26. 1. ~ 12.
 - 사업비 : 95백만원
 - 사업내용 : 관내 보안등 1,087개
- 민·관 협력 재해 취약지 정비 : '26. 6. ~ 9.
 - 자율방재단, 마을순찰대 협력 재해 취약지 순찰
 - 우수기 대비 빗물받이 정비 및 모래주머니 제작

2026년 개선된 점	▪ 민·관 협력을 통한 재해 취약지 정비 강화
-------------	---------------------------

기대효과

- 고효율 LED 보안등으로 교체하여 에너지 절약 및 관리비 절감
- 상가 및 주택가 안전한 보행환경 제공 및 야간 범죄 예방
- 배수로, 빗물받이 등 사전 예찰 활동으로 우수기 재해 예방

❖ 홍보계획

구분	여론 수렴			홍보			세부운영계획
	시기	대상	방식	시기	대상	방식	수립 시기
보안등 설치				연중	시민	언론보도	
빗물받이 정비				'26. 6.~9.	시민	언론보도	

1. 기본 현황

□ 지역특성

- 도계동, 명서1동, 명서2동이 통합된 인구 약 4만 명의 거대 동
- 도시지역이면서도 주거형태의 대부분이 단독주택 및 빌라로 구성
- 도계부부시장·명서시장 등 전통시장이 소재하여 상점 이용 편리
- 초·중·고등학교 11개소가 입지하여 창원 최고의 교육 단지 형성

□ 인구 및 행정구역

(2025. 9. 1. 기준)

면적(km ²)	세대수	인 구			행정구역	
		계	남	여	통	반
6.62km ²	18,291	38,550	19,457	19,093	88	456

□ 유관기관

합 계	경찰서	우체국	학 교			금융기관	기 타
			초	중	고		
24	1	1	4	4	3	6	창원종합사회복지관 의창스포츠센터 의창노인복지관 명곡도서관 곰두리국민체육센터

□ 주요단체(20개 단체 / 570명)

(2025. 9. 1. 기준)

단체명	계	주 민 자치회	통 장 협의회	새마을 협의회 /부녀회	바르게 살기 위원회	자 원 봉사회	자 율 방법대	여성 민방위 기동대	기타 (11개)
회원수	570	22	87	51	43	41	도계 57 명서 26	23	220

2. 지표 변화

□ 관내 아동 인구 수(8세 이상 13세 이하)

(2025. 9. 1. 기준, 단위: 명)

구분	2021	2022	2023	2024	2025
계	1,937	1,886	1,816	1,725	1,594
남	995	989	936	888	830
여	942	897	880	837	764

□ 관내 노인 인구 수(70세 이상)

(2025. 9. 1. 기준, 단위: 명)

구분	2021	2022	2023	2024	2025
계	3,364	3,507	3,755	4,049	4,449
남	1,491	1,560	1,690	1,822	2,025
여	1,873	1,947	2,065	2,227	2,424

□ 복지대상자 현황

(2025. 9. 1. 기준, 단위: 세대)

구분	2021	2022	2023	2024	2025
기초수급자	1,358세대 /1,970명	1,506세대 /2,179명	1,620세대 /2,329명	1,760세대 /2,495명	1,926세대 /2,712명
1인 단독가구	294세대	329세대	400세대	410세대	886세대
장애인	1,954세대	1,946세대	1,979세대	1,953세대	2,007세대

□ 신규 주민등록증 발급대상자 및 발급지연자

(2025. 9. 1. 기준, 단위: 명)

구분	2021	2022	2023	2024	2025
계	431	375	220	210	253
발급대상자	427	364	214	205	243
발급지연자	4	11	6	5	10

3. 사업별 지표

전략과제	단위사업	지 표	단위	2025	2026	2027
주민참여 행정실현	동민화합 추진	주민화합 축제 추진	횃수	6	6	6
	밝은 골 환경벨트 밴드 운영	밴드 운영 및 민원 처리	건수	580	600	620
생활밀착 행정서비스	주민편의 행정	화요 야간 창구 운영	횃수	24	24	24
	생활불편사항 해소	현장순찰 강화	횃수	750	800	850
주민 문화향유	문화행사 활성화	문화행사 발굴 추진	횃수	6	6	6
	문화 프로그램 다양화	문화 프로그램 운영	건수	18	18	18
따뜻한 복지실현	복지 후원 활성화	후원제도 다양화 및 활성화	건수	24	26	28
	복지 안전망 구축	안전확인 대상자 확대	세대	800	950	1,050
쾌적한 마을조성	쓰레기 불법투기 근절	쓰레기 불법투기 감시용 CCTV 설치	개소	4	2	2
	주민참여 환경개선	대청소 및 캠페인 실시	횃수	55	60	65

4. 2026년 투자계획 및 추진 일정

1 2026년 투자계획

단 위 사 업	사업 구분	소요 예산(백만원)				
		계	국비	도비	시비	기타
부서 총계		183	0	0	183	0
태복산 등산로 환경개선 사업	혁신	30	-	-	30	-
제13회 부부의 날 발원축제	관리	6	-	-	6	-
밝은골 청소년 페스티벌(놀이마당)	관리	6	-	-	6	-
명곡동 지사협 이만춤 복지	관리	8	-	-	8	-
명곡동 환경보안관제 운영	관리	1	-	-	1	-
불법투기 이동식 CCTV 설치	관리	10	-	-	10	-
명곡동 안심보행거리 조성	관리	122	-	-	122	-

2 주요 사업(과제) 일정

주요 사업(과제)	1월	2월	3월	4월	5월	6월	7월	8월	9월	10월	11월	12월
명곡동 溫(온)마음 릴레이	■											
이웃밥상, 찾아가는 한 끼 지원	■											
태복산 등산로 환경개선 사업	■											
제13회 부부의 날 발원축제				■								
밝은골 청소년 페스티벌(놀이마당)								■				
야간 주민등록 민원창구 운영	■											
지방세 체납액 맞춤형 징수활동 추진	■											
이웃의 든든한 울타리, 복지안전망 구축	■											
명곡동 지사협 이만춤 복지			■	■							■	
명곡동 환경보안관제 운영	■											
불법투기 이동식 CCTV 설치	■											
명곡동 안심보행거리 조성	■											

IV. 세부 추진계획 (봉림동)

IV. 세부 추진계획

연번	사업명	구분
1	살기좋은 봉림동 주민과 함께하는 봉림동 만들기	혁신전략 과제 (핵심과제)
2	숨은인구 주소찾기 「찾아가는 전입신고 창구」 운영	혁신전략 과제 (핵심과제)
3	꽃향기 따라 걷는 봉림로드 조성 사업	혁신전략 과제 (핵심과제)
4	주민 참여로 완성하는 봉림동 소통·행복 공동체	관리과제
5	차별화된 「체납자 맞춤식 관리 및 징수 활동」 전개	관리과제
6	모두가 누리는 복지, 촘촘한 안전망 구축	관리과제
7	봉림동 움직이는 파수꾼, 불법투기 단속 CCTV 설치	관리과제
8	빛나는 안전지킴이, 봉림동 LED보안등 설치사업	관리과제
9	Always Bongrim-dong Cleanup! 365일 깨끗한 봉림동, 「A·B·C 캠페인」 추진	관리과제
10	복합재난 대응을 위한 「봉림안전플랜」 수립	관리과제

1

살기좋은 봉림동 주민과 함께하는 봉림동 만들기

구분	<input type="checkbox"/> 신규 <input checked="" type="checkbox"/> 계속 / <input checked="" type="checkbox"/> 혁신전략 과제 <input type="checkbox"/> 현안과제 <input type="checkbox"/> 새 정부 기획과제 <input type="checkbox"/> 관리과제
목표	세대와 세대를 잇는 문화공동체 조성 and 주민 참여를 통한 탄소중립 실천 생활화

관련 동향	<ul style="list-style-type: none"> 주민 주도의 생활밀착형 의제 발굴과 공동체성 회복에 대한 수요가 높아지면서 문화, 환경 복지 등 다양한 분야로 확대되는 추세
-------	---

주요 추진일정	1	2	3	4	5	6	7	8	9	10	11	12
한 여름밤의 영화 한마당							■					
탄소비움장터(길마켓)			■						■			

1 한 여름밤의 영화 한마당

- 추진배경 : 전 세대가 함께하는 문화활동으로 공동체 형성과 문화혜택 제공
- 장 소 : 관내 도시공원 일원
- 사업내용
 - 전 세대가 공감할 수 있는 영화 선정과 문화행사(오프닝 공연 포함) 개최
 - 간식(팝콘, 빵튀기, 아이스티) 나눔으로 주민들에게 휴식과 화합의 장 제공
- 사 업 비 : 5백만원
- 추진일정
 - 상영 영화 선정 및 장소 선정 : '26. 7.
 - 오프닝 공연 기획 및 구성, 영화 상영 : '26. 8.

2 탄소비움장터(길마켓)

- 추진배경 : 나눔과 소통으로 살기 좋은 마을 공동체 조성
- 장 소 : 큰나무공원 일원(봉림동 683)
- 사업내용
 - 주민이 가정에서 사용하지 않는 물품을 가져와 자율 나눔 장터 개최
 - 자투리 천을 활용 천연염색 체험으로 탄소중립 실천과 자연의 색감 체험
 - 분같이 체험부스 운영으로 버려지는 화분을 줄이고 건강한 주거 환경 조성
- 사 업 비 : 5백만원
- 추진일정 : 2회(봄^{'26.4} / 가을^{'26.10.}) 길마켓 개최

❖ 사전 절차 이행(여론 수렴, 세부운영계획, 홍보)

구분	여론 수렴			홍보			세부운영계획
	시기	대상	방식	시기	대상	방식	수립 시기
사업추진	'26. 3.~10.	주민	회의	'26. 3.~10.	시민	SNS, 소식지	'26. 3.(길마켓)
				'26. 3.~10.	언론	보도자료	'26. 7. (영화)

2

숨은인구 주소찾기 「찾아가는 전입신고 창구」 운영

구 분	<input type="checkbox"/> 신규 <input checked="" type="checkbox"/> 계속 / <input checked="" type="checkbox"/> 혁신전략 과제 <input type="checkbox"/> 현안과제 <input type="checkbox"/> 새 정부 기획과제 <input type="checkbox"/> 관리과제
목 표	거주 유형별 인구정책의 맞춤형 홍보를 통한 실거주 미전입자 전입 독려

관 련 항	▪저출산·고령화로 인한 인구 자연감소 및 순유출
-------	----------------------------

주요 추진일정	1	2	3	4	5	6	7	8	9	10	11	12
찾아가는 전입신고 창구 운영												

□ 추진배경

- 대학(원)생 및 기업노동자의 전입신고 편의를 위한 주간 및 야간 「찾아가는 전입신고 창구」 운영
- 대학교, 기업체에 속해 있는 1인 가구의 거주 대상별 유형별 맞춤형 정책 안내를 통한 관내 미전입 실거주자의 전입신고 독려
- 청년 인구 유입을 통한 창원특례시의 생산가능인구 증가

□ 사업개요

- 기 간 : '26. 3. ~ 5.(상반기), 9. ~ 10.(하반기)
- 대 상 : 생활관에 거주 중인 창원대 학생, LG전자 사원 중 미전입자
- 장 소 : 창원대학교 학생생활관(주간), LG전자 창원공장 사외생활관(야간)
- 내 용 : 미전입 실거주자 전입신고 홍보 및 현장 접수
대학(원)생 생활안정지원금 및 기업노동자 전입지원금 안내 및 접수
창원형 청년정책 및 인구정책 홍보

□ 추진일정

- 창원대학교 대학(원)생 및 LG전자 기업노동자 대상 전입 시책 홍보 : 연 2회
- 창원대학교 대학(원)생 대상 찾아가는 전입신고 창구 운영 : 월 2회
- LG전자 생활관 기업노동자 대상 찾아가는 전입신고 창구 운영 : 월 2회

□ 기대효과

- 창원대학교, LG전자 사외생활관 입소자의 전입신고로 관내 생산가능 인구수의 증가
- 미전입 실거주자 전입신고로 주민등록의 정확성 제고

❖ 사전 절차 이행(여론 수렴, 세부운영계획, 홍보)

구분	여론 수렴			홍보			세부운영계획
	시기	대상	방식	시기	대상	방식	수립 시기
기본구상	'26. 1.	신청대상자	토의	'26. 2.	시민	언론보도	'26. 3.

3

꽃향기 따라 걷는 봉림로드 조성 사업

구 분	<input type="checkbox"/> 신규 <input checked="" type="checkbox"/> 계속 / <input checked="" type="checkbox"/> 혁신전략 과제 <input type="checkbox"/> 현안과제 <input type="checkbox"/> 새 정부 기획과제 <input type="checkbox"/> 관리과제
목 표	쾌적하고 아름다운 도시미관 형성을 통한 살기좋은 봉림동 만들기

관 련 향	▪가로수 아래 쓰레기 방치 및 잡풀로 인하여 보행자 불편 초래
-------	------------------------------------

주요 추진일정	1	2	3	4	5	6	7	8	9	10	11	12
가로수 아래 꽃길 조성												

□ 사업개요

- 사업목적 : 쓰레기 불법투기 및 잡초 문제 해결·도시미관 증진
- 위 치 : 대봉로 일원
- 사업내용 : 가로수 아래 꽃길 조성을 통해 쓰레기투기 예방 및 미관개선
- 사 업 비 : 20백만원(주민참여예산)
- 주요계획
 - '26. 1. ~ 3. : 주민 의견 수렴 및 현장 조사·조성계획 수립
 - '26. 3. ~ 5. : 가로수 아래 꽃길 조성 및 관리
- 사업효과 : 견고 싶은 마을길 조성으로 주민의 행복 감성지수 상승

□ 위치도 및 현장사진

※ 현장 조사 및 의견 청취 위치 선정



❖ 홍보 계획

사업 단계	시기	홍보 내용	방식
의견수렴 및 시행	'26. 3. ~ 8.	· 사업시행 홍보 및 의견 수렴	언론보도, 단체원 등
사업결과 보고	'26. 5. ~ 10.	· 사업경과 홍보 및 우수사례 보도	새울게시판, 언론보도

4

주민 참여로 완성하는 봉림동 소통·행복 공동체

구분	<input type="checkbox"/> 신규 <input checked="" type="checkbox"/> 계속 / <input type="checkbox"/> 혁신전략 과제 <input type="checkbox"/> 현안과제 <input type="checkbox"/> 새 정부 기획과제 <input checked="" type="checkbox"/> 관리과제
목표	주민자치회와 유기적 협력으로 소통·봉사·참여의 마을 공동체 행사 추진

관련동향	▪주민자치회와 행정의 유기적으로 협력해 마을 공동체 행사를 확대 추진 경향 뚜렷
------	--

주요 추진일정	1	2	3	4	5	6	7	8	9	10	11	12
퇴촌당산제, 정월대보름행사												
마을축제, 마을운동회												
주민총회 개최												

1 전통과 화합이 어우러진 봉림동 큰잔치

사업명	사업내용
① 퇴촌당산제	<ul style="list-style-type: none"> 일시 : '26. 3. 3.(화) 사업목적 : 마을의 안녕과 풍요를 기원하는 전통문화 계승 소요예산 : 900천원 사업내용 : 당산목어린이공원 당산제례
② 정월대보름 주민 행사	<ul style="list-style-type: none"> 일시 : '26. 3. 3.(화) 사업목적 : 정월대보름 점등식으로 동민 안녕과 화합 기원 소요예산 : 3백만원 사업내용 : LED 달 점등식, 전통 체험 행사 진행
③ 봉림동 마을운동회 "날아라 봉황"	<ul style="list-style-type: none"> 일시 : '26. 10월 중 사업목적 : 세대 간 화합 증진과 지역공동체 결속 강화 소요예산 : 10백만원 사업내용 : 주민 화합을 도모하는 체육문화 행사 운영
④ 동민화합행사	<ul style="list-style-type: none"> 일시 : '26. 11월 중 사업목적 : 동민 참여의 장을 마련하여 세대간 교류와 화합 증진 소요예산 : 3백만원 사업내용 : 동민화합을 위한 축제 또는 문화행사 추진

2 소통·봉사·참여로 마을을 잇는 주민자치회

사업명	사업내용
① 2026년도 주민총회 개최	<ul style="list-style-type: none"> 일시 : '26. 8월 중 사업목적 : 주민의견을 수렴하여 마을의제 결정, 공동체 민주주의 실현 사업내용 : 주민참여예산 제안사업 발굴 및 주민총회 개최
② 나눔과 봉사의 주민자치회	<ul style="list-style-type: none"> 기간 : '26. 연중 사업목적 : 봉사와 나눔을 통해 공동체 화합과 지속가능 발전에 기여 사업내용 : 청소년 간식 후원, 환경정비활동 등
③ 마을신문 "봉림소식지" 발행	<ul style="list-style-type: none"> 기간 : '26. 연중(분기별) 사업목적 : 봉림소식지 발행을 발행하여 주민 소통 강화 사업내용 : 마을기자단 모집 및 분기별 발행 및 배부

❖ 사전 절차 이행(여론 수렴, 세부운영계획, 홍보)

구분	여론 수렴			홍보			세부운영계획 수립 시기
	시기	대상	방식	시기	대상	방식	
사업추진	'26. 1.~11.	주민	회의	'26. 1.~11.	시민	SNS, 소식지	'26. 2, 7, 9, 10월
				'26. 1.~11.	언론	보도자료	

5

차별화된 「채납자 맞춤형 관리 및 징수 활동」 전개

구 분	<input type="checkbox"/> 신규 <input checked="" type="checkbox"/> 계속 / <input type="checkbox"/> 핵심과제 <input type="checkbox"/> 생활밀착과제 <input type="checkbox"/> 전략과제 <input checked="" type="checkbox"/> 관리과제
목 표	채납자별 맞춤형 관리 및 징수를 통한 체납액 최소화

주요 추진일정	1	2	3	4	5	6	7	8	9	10	11	12
채납고지서 일괄 발송	■				■			■				■
채납차량 번호판 영치활동		■	■	■	■			■				■
정리보류 자료 제출(구청)		■										■
고질·상습 채납자 집중 독려		■										■

체납현황

(2025. 7. 31. 기준, 단위: 천원)

구 분	건 수	체납 발생액
합 계	10,910	2,156,860
현 년 도	1,939	225,325
과 년 도	8,971	1,931,535

현 실태

- 거주 불명 채납자의 채납고지서 발송 불가 및 고지서 반송분 증가
- 장기·고질 자동차세, 지방소득세 채납자의 지속적인 증가 및 징수의 어려움
- 정기·수시분 고액 채납자에 대한 체납 초기 채납자 관리 미흡

추진계획

- 단순채납자: 채납고지서 일괄 발송 및 지속적인 납부 독려
 - 체납 내역 안내 전화 및 문자서비스 발송
 - 가상계좌 및 간편납부 시스템 이용 → 실시간 납부 유도
- 고질·상습 채납자 : 채납자 현황 구청과 정보공유 → 강력한 합동 징수활동
 - 전화, 방문, 탐문 조사 등을 통한 채납자 직장, 재산, 행방 등 정보 파악
 - 동산 및 부동산 발견 시 구청 담당자에게 즉시 압류 의뢰
 - 채납차량 발견시 번호판 영치 또는 공매 의뢰
- 징수불가능(무재산 등) : 과감한 정리보류 처분 구청 의뢰(자료 제출)
 - 현지조사 및 채납자 상담, 관련 서류·전산 자료 등 확인 후 판단
 - 무재산자, 행불자 등 징수불가 판단시 과감한 정리보류 진행
- 정기·수시분 지방세 체납액 발생 초기 적극적 채납자 관리
 - 채납고지서 송달 철저 및 채납자 현황 파악 후 종합관리 지방세 전산입력

기대효과

- 채납자별 지속적인 맞춤형 징수 활동을 통하여 체납액 최소화
- 강력한 체납세 징수 활동으로 조세 정의 확립 및 올바른 납세 분위기 조성

6

모두가 누리는 복지, 촘촘한 안전망 구축

구분	<input type="checkbox"/> 신규 <input checked="" type="checkbox"/> 계속 / <input type="checkbox"/> 혁신전략 과제 <input type="checkbox"/> 현안과제 <input type="checkbox"/> 새 정부 기획과제 <input checked="" type="checkbox"/> 관리과제
목표	복지사각지대 및 고독사 위험군을 조기 발굴하고 맞춤형 지원과 안전망 강화

주요 추진일정	1	2	3	4	5	6	7	8	9	10	11	12
복지사각지대 발굴 및 연계												
대상자 안부확인 및 모니터링												

추진배경

- 1인가구 증가, 위기가구 및 취약계층 확대에 맞춤형 돌봄 필요 증가
- 복지사각지대 해소를 위한 발굴체계 강화 및 적극적인 홍보 필요

추진계획

2026년 개선된 점 : 관리사무소, 복지관 등 관내 기관들과의 민관 협력망 구축

- 복지사각지대 해소를 위한 소외계층 발굴 및 체계 강화
 - 주민참여 및 민관연계를 통한 발굴체계 강화
 - : 민·관 단위협력망 구축 (통장, 자생단체, 아파트 관리사무소, 복지관 등)
 - 연계 데이터를 통한 위기가구 모니터링
 - : 체납, 수도사용량, 단전 등 데이터를 통한 위기가구 탐지
 - 홍보 및 인식제고 : 복지사각지대 발굴을 위한 홍보물 배부 등
- 취약계층 안전 확보를 위한 정기적 모니터링 및 지원체계 강화
 - 홀로 어르신 및 1인 장년층 가구 전수조사 : 연 1회
 - 안부확인, 서비스연계, 전입세대 확인을 통한 모니터링 실시 : 수시
- 맞춤형 복지서비스 지원 연계
 - 발굴된 가구에 대해 기초수급·긴급복지지원·사례관리 등 연계
 - 정기적 안부확인 : 전화, 메시지, 방문, 모바일앱 등 활용

기대효과

- 위기가구를 조기 발굴·지원하여 복지사각지대 해소 및 주민안전 강화
- 민·관 협력체계를 통한 맞춤형 돌봄 제공과 복지 안전망 구축

❖ 사전 절차 이행 (세부운영계획, 홍보)

구분	홍보			세부운영계획 수립 시기
	시기	대상	방식	
계획	'26. 1.	시민, 자생단체	회의자료, 홍보물품	'26. 1.
시행 및 홍보	수시	시민, 자생단체	회의자료, 홍보물품	

7

봉림동 움직이는 파수꾼, 불법투기 단속 CCTV 설치

구 분	<input type="checkbox"/> 신규 <input checked="" type="checkbox"/> 계속 / <input type="checkbox"/> 혁신전략 과제 <input type="checkbox"/> 현안과제 <input type="checkbox"/> 새 정부 기획과제 <input checked="" type="checkbox"/> 관리과제
목 표	이동형 CCTV 5대 설치로 무단투기 상습지역 집중 관리

주요 추진일정	1	2	3	4	5	6	7	8	9	10	11	12
설치 대상지 조사 및 선정												
주민홍보 및 설치												
순환배치 운영, 단속 및 계도												

추진 배경

- 쓰레기 불법투기 민원 대응 단속 인력 부족으로 상시·지속적 관리 한계
- 단속 시간 외 쓰레기 불법투기 발생 빈번
- ⇒ 이동형 CCTV 설치를 통해 단속의 상시성 확보

사업개요

- 사업기간 : '26. 1. ~ 12.
- 사업내용
 - 이동형 CCTV 5대 설치·운영으로 쓰레기 불법투기 단속 및 계도 강화
*(25. 8.기준) 7대 설치·운영 중(민원 발생 시 필요성 등 검토하여 이동 배치)
 - 상습 투기지역 및 주민제보 연계 순환 운영
 - 지속적 단속 실적 점검 및 주민 홍보
- 사 업 비 : 20백만원

추진계획

- '26. 1. : 설치 대상지 조사 및 선정(민원발생 빈도, 단속 필요성, 접근 용이성 검토)
- '26. 2. : 주민홍보 및 설치·운영
- 연 중 : 순환 배치 운영, 단속·계도 강화

기대효과

- 쓰레기 불법투기 발생 억제 및 단속 실효성 강화
- 주민 생활환경 개선 및 쾌적한 도시미관 조성

❖ 홍보 계획

사업 단계	시기	홍보 내용	방식
의견수렴 및 시행	'26. 1. ~ 2.	· 사업시행 홍보 및 의견 수렴	언론보도, 단체원 등
사업결과 보고	'26. 12.	· 사업경과 홍보 및 우수사례 보도	새울게시판, 언론보도

8

빛나는 안전지킴이, 봉림동 LED보안등 설치사업

구 분	<input type="checkbox"/> 신규 <input checked="" type="checkbox"/> 계속 / <input type="checkbox"/> 혁신전략 과제 <input type="checkbox"/> 현안과제 <input type="checkbox"/> 새 정부 기획과제 <input checked="" type="checkbox"/> 관리과제
목 표	LED 보안등 30개소 설치로 보안등 조도 개선 및 안전한 생활환경 조성

주요 추진일정	1	2	3	4	5	6	7	8	9	10	11	12
봉곡지구 LED 보안등 설치												
사림지구 LED 보안등 설치												

추진 배경

- 나트륨 보안등은 조도가 낮고 고장이 잦아 주민안전 확보에 한계
- 에너지 효율이 낮은 노후 보안등의 유지관리비용 해마다 증가
⇒ **고효율 LED보안등 교체 설치 필요**

사업개요

- 사업기간 : '26. 1. ~ 7.
- 위 치 : 관내 주택가 이면도로
- 사업내용 : LED 보안등 설치(기존 보안등 교체 포함) 30개소
- 사 업 비 : 40백만원

추진계획

- 효율적인 사업 관리를 위해 구역별 공사 실시
 - 봉곡지구, 사림지구 순차 시행으로 공사기간 단축 및 주민불편 최소화

기간		주요 추진 절차	세부 내용
봉곡지구	사림지구		
1월	4월	교체 대상 보안등 조사 및 계획수립	노후 보안등 현황 조사, 교체 범위 설정, 세부 실행 계획 수립
2월	5월	빛 공해 민원 대비 사전 주민 의견 수렴	주민 설명회, 민원 접수 및 의견 반영, 빛 공해 저감 방안 안내
3월~4월	6월~7월	고효율 LED 보안등 설치 및 유지관리	보안등 교체, 전기안전 점검, 초기 유지관리 및 품질 확인

기대효과

- 보안등 밝기 향상으로 야간 보행환경 개선 및 안전사고 예방
- 고효율 LED보안등 설치로 에너지 소비 및 유지관리 비용 절감

❖ 홍보 계획

사업 단계	시기	홍보 내용	방식
의견수렴 및 시행	'26. 1. / 2.	· 사업시행 홍보 및 의견 수렴	언론보도, 단체원 등
사업결과 보고	'26. 8.	· 사업경과 홍보	새올게시판, 언론보도

Always Bongrim-dong Cleanup!

365일 깨끗한 봉림동, 「A·B·C 캠페인」 추진

구 분	<input type="checkbox"/> 신규 <input checked="" type="checkbox"/> 계속 / <input type="checkbox"/> 혁신전략 과제 <input type="checkbox"/> 현안과제 <input type="checkbox"/> 새 정부 기획과제 <input checked="" type="checkbox"/> 관리과제
목 표	주민들의 자발적 환경정비 참여를 통한 연중 쾌적한 도시환경 유지·관리

주요 추진일정	1	2	3	4	5	6	7	8	9	10	11	12
시기별 맞춤형 환경정비		■				■			■			
정기적 환경 정비활동 및 취약지역 중점관리	■											

□ 사업개요

- 기 간 : '26. 1. ~ 12.(연중 계속)
- 주요내용
 - (맞춤형 환경정비) 시기별·상황별 구분하여 효율적 환경정비 실시
 - (협력과 소통 강화) 주민, 행정, 민간단체 간 협력체계 구축
 - (지속가능한 환경 관리) 환경정비 캠페인 병행으로 주민 인식 개선

□ 추진계획

- 시기별 주요 환경정비 활동

시기	주요활동	세부내용	비고
2월	명 절 앞 대 청 소	설 전 마을 환경 정비	마을입구, 주요 도로변
3월	봄 맞 이 대 청 소	관광지 주변 정비, 빗물받이 일제점검	관광지, 빗물받이
4월~5월	취약지 정기 환경정비	무단투기 지역 집중 점검 및 정비	이면도로, 환경취약지
6월	여 름 철 환 경 정 비	휴가철 대비 쓰레기 수거 및 정비	피서지, 관광지
7월~8월	불법투기 단속 캠페인	주민과 함께하는 단속 및 예방 홍보	이면도로, 환경취약지
9월	명 절 앞 대 청 소	추석 전 마을 환경 정비	마을입구, 주요 도로변
10월	가을맞이 환경 점검	낙엽 정리 및 취약 지역 재점검	주요 도로변

□ 기대효과

- 체계적인 환경 취약지 관리로 청결하고 쾌적한 생활환경 조성
- 주민참여형 환경정비로 공동체 의식 향상에 기여

❖ 홍보 계획

사업 단계	시기	홍보 내용	방식
환경정비 실시	매월	· 환경정비 결과 홍보 및 우수사례 보도	새울게시판, 언론보도

10

복합재난 대응을 위한 「봉림안전플랜」 수립

구 분	<input type="checkbox"/> 신규 <input checked="" type="checkbox"/> 계속 / <input type="checkbox"/> 혁신전략 과제 <input type="checkbox"/> 현안과제 <input type="checkbox"/> 새 정부 기획과제 <input checked="" type="checkbox"/> 관리과제
목 표	재난 유형별 주민 밀착 맞춤형 대응체계 구축

주요 추진일정	1	2	3	4	5	6	7	8	9	10	11	12
재난 유형별 맞춤형 대응												

□ 추진배경

- 이상기후로 인한 극한호우, 폭염, 한파 등 다양한 자연재난 발생 빈도 증가
- 주민안전과 생활불편 최소화를 위한 선제적 대응체계 구축 필요
- ⇒ 사전 예방 중심의 주민 밀착형 재난 대응체계 확립

□ 사업개요

- 기 간 : '26. 1. ~ 12.(연중 계속)
- 주요내용 : 재난 유형별 선제적·맞춤형 대응체계 구축 및 취약계층 지원 강화

□ 추진계획

- 재난안전 집중신고기간 운영: '26. 6. ~ 8.(3개월)
 - 온라인채널(단톡방, 밴드)을 통한 수시 신고 접수 및 실시간 점검 체계 구축
- 재난 유형별 3단계(사전예방·재난대응·사후지원) 밀착 대응

구 분	시기	주요 대응방안	세부 실행계획
집중호우	5월 ~ 10월	시설물 점검 및 신속 정비	<ul style="list-style-type: none"> • 사전 재해취약지, 빗물받이, 배수로 정기 점검 • 대응 침수 위험 시 주민 신속 대피 안내 및 대피소 운영 • 사후 침수 피해 신고 처리 및 복구 지원체계 구축
폭 염	6월 ~ 9월	폭염마을책임자 지정·운영 무더위쉼터 지원	<ul style="list-style-type: none"> • 사전 폭염마을책임자(통장단) 지정, 무더위쉼터 관리 및 취약계층 방문, 냉방시설 점검 • 대응 무더위쉼터 운영 시간 연장 및 물품 지원 • 사후 주민 대상 폭염 행동 요령 홍보
한 파	12월 ~ 2월	취약지 사전점검 취약계층 보호	<ul style="list-style-type: none"> • 사전 한파 쉼터 운영 및 난방시설 점검 강화 • 대응 한파쉼터 물품 지원 • 사후 한파 시 행동 요령 교육 및 긴급 연락망 구축
그 외 재난 (태풍·지진·산불)	수 시	교육 및 홍보 협력체계 구축	<ul style="list-style-type: none"> • 사전 재해취약지 사전 예찰 및 정비 • 대응 봉림동 자율방재단, 유관기관과 협력체계 강화 • 사후 주민 대상 재난대응교육 및 홍보 강화

□ 기대효과

- 재난 발생 시 신속하고 체계적인 대응으로 피해 최소화
- 단계별 밀착 대응으로 재난 대응력 및 주민 체감안전도 향상

❖ 홍보 계획

사업 단계	시기	홍보 내용	방식
사업 시행	수시	· 결과 홍보 및 우수사례 보도	새올게시판, 언론보도

1. 기본 현황

□ 지역특성

- 자연과 조화되고 쾌적한 단독주택 지역 중심(봉곡, 봉림, 사림)
- 창원중앙역을 중심으로 개발 중인 오피스텔 주거지역(용동)
- 경남도청, 도립미술관, 경남도 경찰청 등 도 단위 기관 집중 소재
- KTX 창원중앙역, 국도25호선, 북부순환도로 완공에 따른 교통 요충지
- 창원의집, 창원역사민속관 소재로 통합 창원시의 역사·문화 중심지
- 창원대, 봉곡민속체험시장, 지귀시장 등을 중심으로 지역상권 형성

□ 행정구역 및 인구 현황

(2025. 9. 1. 기준)

면적	행정구역		세대(가구)	인구(명)		
	통	반		계	남	여
11.9km ²	62	295	16,773	28,703 (100%)	15,257 (53.2%)	13,446 (46.8%)

□ 유관기관 현황

(2025. 9. 1. 기준)

교육기관					금융기관	지구대	119 안전센터	우체국
유치원	초	중	고	대학				
3	3	2	2	1	10	1	1	2

□ 복지대상자 현황

(2025. 9. 1. 기준)

계	기초수급자	차상위 계층	기초연금 수급자	장애인	한부모 가정	영유아	아동· 청소년
10,924	3,052	339	4,031	1,738	574	501	689

□ 주요단체 현황

(2025. 9. 1. 기준)

계	주민자치회	통장협의회	새마을 협의·부녀회	바르게살기 위원회	자원봉사회
196	29	62	53	28	24

2. 지표 변화

○ 인구현황

(매년 9. 1. 기준 / 단위 : 명)

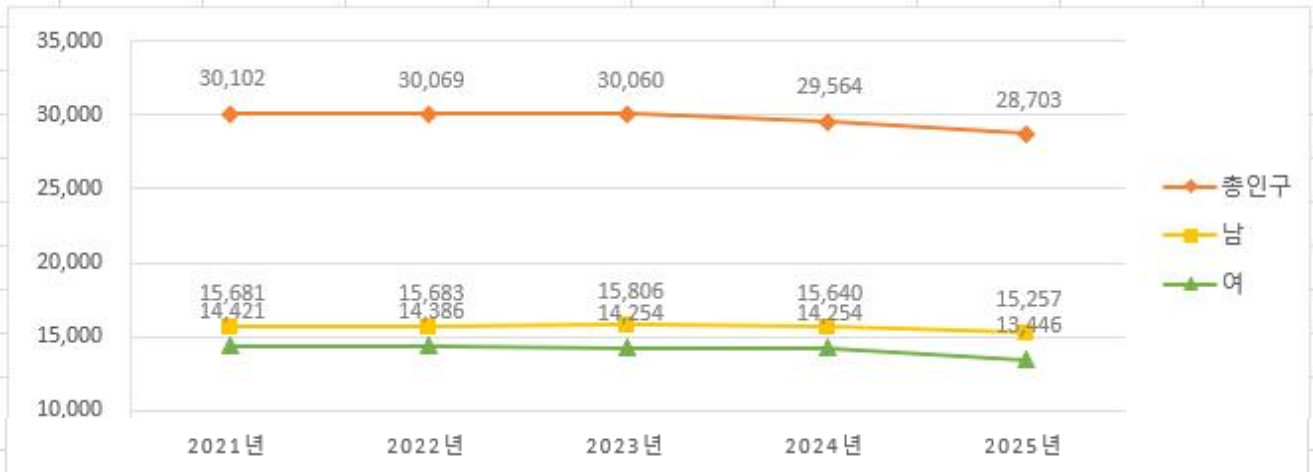

- ☞ 2021년도 총인구 30,102명에서 2025년 28,703명으로 5년간 1,399명(4.65%) 감소
- ☞ 여성 감소폭(6.76%)이 남성 감소폭(2.70%)보다 큼
- ⇒ 전입신고 편의제공 및 지원정책 안내, 청년 활동기회 제공을 통해 인구유입 유도

○ 복지대상자 현황

(매년 9. 1. 기준 / 단위 : 명)

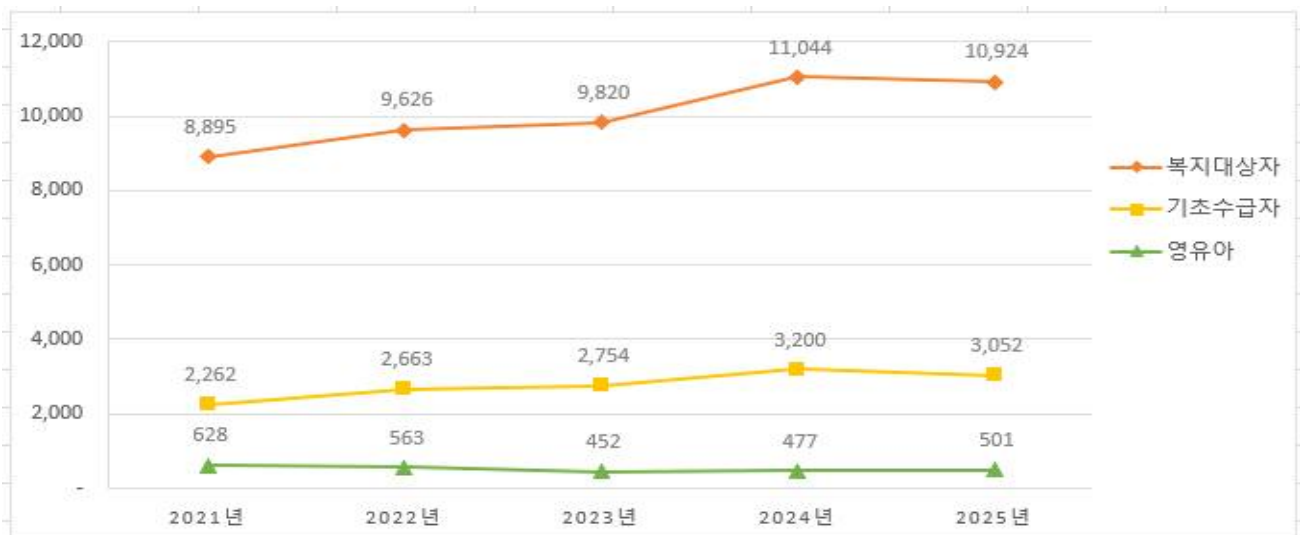

- ☞ 2021년도 전체 복지대상자 8,895명에서 2025년 10,924명으로 2,029명(22.8%) 증가
- ☞ 기초수급자는 2,262명에서 3,052명으로 790명(34.9%) 증가
- ☞ 영유아복지 대상자는 628명에서 501명으로 127명(20.2%) 감소
- ⇒ 복지대상자 증가에 따른 대상자별 욕구 파악 및 편셋형 맞춤형 복지서비스 제공

3. 사업별 지표

전략과제	단위사업	지 표	단위	2025	2026	2027
동 민 과 함 께 하 는 열 린 행 정	살기좋은 봉림동 주민과 함께하는 봉림동 만들기	꽃향기 따라 걷는 봉림로드 조성사업	횟수		1회	
	주민행복 증진 봉림동 만들기	퇴촌당산제, 정월대보름행사 한미음 행사 운동회 실시 마을축제 동민화합행사	횟수	각 연 1회	각 연 1회	각 연 1회
	봉림동 3기 주민자치회 활성화	주민참여예산 추진 주민자치회 자체사업 추진 주민총회 개최 마을신문 봉림소식지 발행	횟수	2건 3건 1회 분기	2건 3건 1회 분기	2건 3건 1회 분기
주민중심의 맞 춤 형 행정서비스	「찾아가는 전입신고 창구」 운영	전입신고 창구 운영	횟수	10회	10회	10회
	사각지대 없는 적극적 복지행정 추진	복지사각지대 소외계층 발굴 독거 가구 안부확인 해피콜 안부전화	횟수	연 2회 연 2회 월 1회	연 2회 연 2회 월 1회	연 2회 연 2회 월 1회
	적극적인 「맞춤형 체납세 징수 활동」 전개	체납액 및 건수 감소	달성률 (%)		소액 체납 70%이상 징수	
안 전 하 고 쾌 적 한 도 시 환 경	쓰레기 불법투기 단속 이동식 CCTV 설치	이동식 CCTV 설치	갯수	-	5대	5대
	빛나는 안전지킴이 LED보안등 교체	봉곡지구 LED 보안등 설치	갯수	11개	15개	20개
		사림지구 LED 보안등 설치	갯수	13개	15개	20개
	365일 깨끗한 봉림동 「A·B·C 캠페인」 실시	마을대청소 캠페인	횟수	3회	3회	3회
		정기 정비활동 실시	횟수	12회	12회	12회
	복합재난 대응을 위한 봉림안전플랜 수립	무더위쉼터, 한파쉼터 점검	횟수	-	28회	28회
위험요인 조치율 (정비완료건수/정비대상건수)		%	-	100	100	

4. 2026년 투자계획 및 추진 일정

1 2026년 투자계획

단 위 사 업	사업 구분	소요예산(백만원)				
		계	국비	도비	시비	기타
부서 총계		114	-	-	114	-
살기좋은 봉림동 주민과 함께하는 봉림동 만들기	핵심	10	-	-	10	-
꽃 향기 따라 걷는 봉림로드 조성 사업	핵심	20	-	-	20	-
주민 참여로 완성하는 봉림동 소통·행복 공동체	핵심	24	-	-	24	-
불법투기 단속 CCTV 설치	관리	20	-	-	20	-
봉림동 LED 보안등 설치 사업	관리	40	-	-	40	-

2 주요업무 추진일정

주요 사업(과제)	1월	2월	3월	4월	5월	6월	7월	8월	9월	10월	11월	12월
살기좋은 봉림동 주민과 함께하는 봉림동 만들기			■	■			■	■	■	■		
숨은인구 주소찾기 「찾아가는 전입신고 창구」 운영			■	■	■				■	■		
꽃 향기 따라 걷는 봉림로드 조성 사업				■	■	■	■	■	■	■	■	■
주민 참여로 완성하는 봉림동 소통·행복 공동체	■	■	■				■	■	■	■	■	■
차별화된 「체납자 맞춤형 관리 및 징수 활동」 전개	■	■	■	■	■			■			■	
모두가 누리는 복지, 촘촘한 안전망 구축	■	■	■	■	■	■	■	■	■	■	■	■
봉림동 움직이는 파수꾼, 불법투기 단속 CCTV 설치	■	■		■	■	■	■	■	■	■	■	■
빛나는 안전지킴이, 봉림동 LED보안등 설치사업	■	■	■	■	■	■	■	■	■	■	■	■
Always Bongrim-dong Cleanup! 365일 깨끗한 봉림동, 「A·B·C 캠페인」 추진	■	■	■	■	■	■	■	■	■	■	■	■
복합재난 대응을 위한 「봉림안전플랜」 수립	■	■	■	■	■	■	■	■	■	■	■	■

창원의 시작
미래의 중심

